■ abril - maig de 2017 ■ Núm. 116 ■

RIUDOMS

Butlletí d'Informació Municipal

www.riudoms.cat

Edita:
Ajuntament de Riudoms
C. Major, 52 43330 Riudoms
www.riudoms.cat
ajuntament@riudoms.cat
977 85 03 50

Fotografia:
Ajuntament de Riudoms
Josep M. Font

Impressió:
Impremta Pagès

Dipòsit legal: T-167/03

Tirada: 2.500 exemplars

DISTRIBUCIÓ GRATUÏTA

Festa de tots, festa per a tots

Ens trobem a les portes de l'inici de la Festa Major de Sant Jaume 2017. Aquest any es planteja una proposta extensa d'actes de tot tipus amb un objectiu concret: fer vibrar la Festa Major de Riudoms.

El "Fem vibrar" no és un lema que representi la Festa Major per casualitat, sinó que és un missatge que va molt més enllà: un "Fem" que engloba a tothom i fa sentir-nos a tots protagonistes; un "vibrar" que ens mou i ens activa per compartir un mateix sentiment de Festa Major.

Si miréssim des de ben lluny què és el que ens uneix com a riudomencs i riudomenques, segur que veuríem que tenim unes característiques comunes que ens donen identitat com a comunitat.

Però si, nosaltres mateixos, ens mirem des de més a prop i pensem què és allò que tenim en comú amb els nostres veïns i veïnes, ens adonarem que a més de la nostra manera de fer, el que ens uneix com a poble és la història que hem compartit plegats als nostres carrers.

I aquesta història ve descrita per aquelles realitats que tenim en comú: els espais de Riudoms que per nosaltres són una referència, les tradicions que els riudomencs i riudomenques seguim any rere any i les festes que sentim i vivim de forma única només pel simple fet de formar part del nostre poble.

Durant anys, l'Ajuntament de Riudoms i diverses entitats locals hem estat totalment involucrats en les festes més importants del nostre poble. Ha sigut una feina constant, estiu rere estiu. Ara, fem un pas més i realcem tots els elements culturals que tants anys han ballat pels carrers i places del nostre poble, i juntament amb ells, hi sumem altres elements de nova creació per poder formar el primer Seguici Festiu de Riudoms.

Des de l'Ajuntament, durant els últims mesos, hem posat totes les eines possibles per tal que la Festa Major de Sant Jaume es converteixi en un d'aquests trets que ens identifiquen i ens uneixen com a poble.

Però ara ha arribat l'hora de tots els riudomencs i riudomenques. La Festa Major és vostra, la Festa Major és de tots i totes.

És per això que tenim ganes d'engrescar-vos a formar-ne part, de la manera que us hi sentiu més a gust: involucrant-vos en l'organització dels diferents actes des de les entitats locals, formant part de les colles del Seguici Festiu, participant en les diferents activitats del programa o simplement, sortint al carrer a veure i a viure les diverses propostes que s'oferiran per a petits i grans durant tot el cap de setmana.

Així doncs, riudomencs i riudomenques, us convido a participar tots junts a la Festa Major de Sant Jaume, a fer-la créixer i sobretot, a fer-nos-la nostra.

Entre tots, fem vibrar la Festa Major!

Josep M. Cruset Domènech

Alcalde

COMPOSICIÓ DEL PLE DE L'AJUNTAMENT DE RIUDOMS

Josep M. Cruset Domènech
jmcruset@riudoms.cat
Alcaldia, Governació, Agricultura

Xavier Gallego Seuba
xgallego@riudoms.cat
Urbanisme, Activitats, Medi Ambient i Nucli antic

Verònica Torres Ferrant
vtorres@riudoms.cat
Festes

Maria Cros Torrents
mcros@riudoms.cat
Ensenyament, Política Lingüística, Joventut, Lleure, Informació Municipal

Jordi Domingo Ferré
jdomingo@riudoms.cat
Hisenda, Cultura, Casal Riudomenc, Participació i Transparència

Carles Garcia Jardí
cgarcia@riudoms.cat
Esports, Seguretat Ciutadana, Circulació

Montse Corts Vilaltella
mcorts@riudoms.cat
Benestar Social, Gent Gran, Ocupació i Formació, Protocol

Sergi Pedret Llauradó
spedret@riudoms.cat
Comerç Local, Promoció Econòmica, Serveis Públics

Mireia Massó Ametller
mmasso@riudoms.cat
Promoció Turística, Sanitat, Escola de Música

Pere Campíñez Salas
pcampinez@riudoms.cat
Regidor

Roser Torres Sanz
rtorres@riudoms.cat
Regidora

Jordi Ortiz Boria
jortiz@riudoms.cat
Regidor

Marcel·lí Garriga Masdeu
mgarriga@riudoms.cat
Regidor

La Brigada Municipal guarneix les places i els jardins

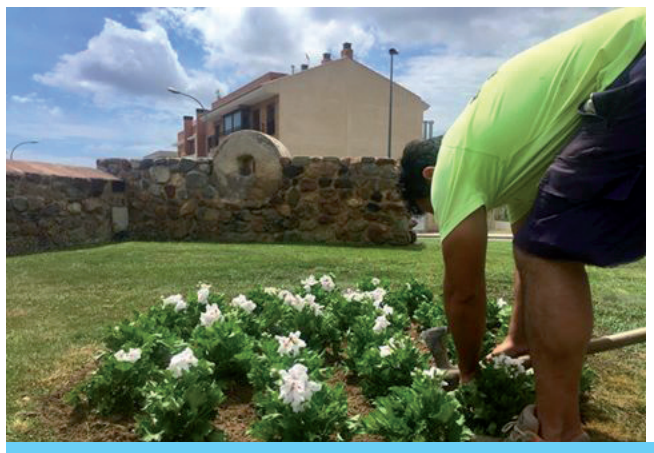

La Brigada Municipal ha replantat flors als jardins i places públiques per continuar la tasca del projecte de Viles Florides, al qual Riudoms es va adherir l'any passat i que el jurat va reconèixer amb dues flors d'honor.

Actuacions de millora a la via pública i als camins del terme municipal

Pel que fa a la via pública, s'han arreglat alguns trams de les voreres del carrer Cambrils i del carrer Sant Antoni; s'han creat noves zones d'aparcament de motocicletes; i s'ha reparat la rotonda del carrer Salvador Espriu i s'hi ha instal·lat enllumenat solar per fer-la més visible.

En el cas dels camins, s'ha netejat la vegetació i els matolls dels marges amb el braç desbrossador i s'han arreglat els sots que hi havia en algunes vies de pas per millorar-ne la circulació.

A la zona canina del Parc de la Sort, s'ha instal·lat una font per a gossos i també s'hi ha col·locat enllumenat.

La bateria de contenidors soterrats del carrer Sant Pau s'ha delimitat amb una tanca metàl·lica i plantes ornamentals.

Quadres de la Passió

La representació dels Quadres de la Passió per Setmana Santa es va dur a terme el vespre del dissabte 8 d'abril en diversos espais del nucli antic del poble. S'hi van mostrar les principals escenes de La Passió de Jesús, a càrrec de més de cinquanta actors i actrius amateurs dirigits per M. Conxa Torres. Des de fa quatre anys, aquest acte s'ha convertit en un atractiu més de la Setmana Santa de Riudoms.

Una diada de Sant Jordi plena d'actes

La diada de Sant Jordi va agrupar un seguit d'actes culturals i festius. El dissabte 22 d'abril, a la Casa Pairal d'Antoni Gaudí, es va fer la presentació del llibre "Diari de Gaudí" de Julià Bretons. I, l'endemà, diversos comerços i entitats locals van instal·lar les tradicionals parades de roses i llibres a la plaça de l'Església, on també s'hi van fer espectacles i activitats per als infants i sardanes per als adults a càrrec de la Cobla Reus Jove.

El Concurs de Paelles arriba a la quarta edició

El dilluns 1 de maig va tenir lloc la quarta edició del Concurs de Paelles al recinte de Sant Antoni. Com en les edicions anteriors, la paella podia ser al gust de cada grup i el jurat va valorar-ne el sabor i la presentació.

Aquest any s'hi van presentar vint-i-tres grups i prop de quatre-centes persones inscrites. Es van donar quatre premis: a la primera, segona i tercera millor paella i al grup més nombrós, que va ser de quaranta-tres persones.

Set anys revivint l'època medieval

El primer cap de setmana de maig, Riudoms es va traslladar d'època històrica amb motiu de la 7a Festa medieval Cavaller Arnau, organitzada per l'AMPA de l'Escola Cavaller Arnau i l'Ajuntament de Riudoms. La plaça de l'Església es va engalanar per a l'ocasió i va acollir el conjunt d'actes d'aquesta festa ja consolidada.

Durant dos dies, els assistents van poder gaudir d'espectacles, atraccions, tallers i d'una mostra d'oficis artesans, com també van poder participar en l'esmorzar i en el sopar popular, actes centrals de la festa, i degustar un vermut màgic.

També hi van prendre part els alumnes de l'Escola Municipal de Música de Riudoms i algunes entitats locals com la Colla Gegantera i la Colla de Diables.

Els alumnes del programa "Apadrinem el nostre patrimoni" presenten el seu projecte

Al mes de maig, els alumnes de 5è curs de l'Escola Beat Bonaventura i de 3r curs de l'Escola Cavaller Arnau van presentar, al Teatre Auditori del Casal Riudomenc, el seu projecte sobre l'arquitecte Antoni Gaudí, "Apadrinem Gaudí", a l'alcalde, Josep M. Cruset, i a la regidora d'Ensenyament, Maria Cros.

Aquest projecte forma part del programa "Apadrinem el nostre patrimoni" promogut pel Departament d'Ensenyament i es va presentar, en un acte conjunt amb totes les escoles del Baix Camp, el dissabte 6 de maig a Reus.

Diversos comerços locals presents al Campionat Nacional Sub-12 de Futbol-8

El cap de setmana del 28 al 30 d'abril, les instal·lacions del Pavelló Municipal d'Esports van acollir el XXVI Campionat Nacional de Seleccions Autonòmiques Sub-12 de Futbol-8 que organitza la Federació Catalana de Futbol.

Aprofitant aquest esdeveniment multitudinari, en el qual van participar dinou seleccions i prop de tres-cents jugadors, l'Ajuntament va destinar un espai perquè els comerços locals poguessin oferir els seus productes als assistents al Campionat.

La "Nit dels Museus" a la Casa Pairal d'Antoni Gaudí

El dissabte 20 de maig, la Casa Pairal d'Antoni Gaudí va ser la protagonista de la celebració de la "Nit dels Museus" a Riudoms. Durant aquesta nit, els museus obren les seves portes per oferir propostes culturals i lúdiques, amb motiu del Dia Internacional dels Museus.

A partir de les vuit del vespre, l'edifici va acollir una visita guiada gratuïta i, en finalitzar, els visitants van poder gaudir d'una actuació musical a càrrec de la Marta Corts, alumna de l'Escola Municipal de Música de Riudoms.

Riudoms amb la XVIII Setmana Sense Fum

Una seixantena de persones va participar, el diumenge 28 de maig, a la caminada de cinc quilòmetres que van organitzar, conjuntament, el CAP de Riudoms i l'Ajuntament per la XVIII Setmana Sense Fum. El lema de la campanya d'enguany era "Menys fumar i més caminar".

L'Escola de Música ofereix concerts pedagògics gratuïts

Durant aquesta primavera, l'Escola Municipal de Música ha programat dos concerts, de tipus pedagògic oberts a tot el públic. El primer concert "Un passeig per Catalunya" va tenir lloc el 28 d'abril i va anar a càrrec de la clarinetista Laia Sanahuja i d'Ana Gil-Pérez al piano. El 16 de maig, va ser el torn del Concert de violoncels David Popper del Conservatori de Vila-seca, dirigit per David Blay.

"Bullying: assetjament entre iguals", tema de l'última xerrada per a famílies i professionals de l'educació

L'última xerrada del Cicle trimestral "Entre tots eduquem" va tractar, el dimarts 4 d'abril, el tema del bullying.

En aquesta ocasió, la conferència va ser impartida per Núria Bel, de la Fundació Catalana de l'Esplai i amb la col·laboració de l'Institut Joan Guinjoan de Riudoms dins el Programa Órdago.

Finalitza la temporada 2016-2017 dels cursos, xerrades i tallers

Els cursos, xerrades i tallers que organitza, cada any, la Regidoria de Formació han posat el punt final amb un acte que va tenir lloc el divendres 5 de maig a la sala multiús del Casal Riudomenc.

L'historiador i professor riudomenc Josep M. Santamaria va ser l'encarregat d'oferir la conferència de clausura. Durant l'acte també es van lliurar els diplomes als assistents i a les persones que han impartit els cursos i tallers durant aquesta temporada.

La Llar d'Infants assisteix a un concert a Barcelona

La Llar d'Infants Picarols va assistir, el passat diumenge 14 de maig, a l'Auditori de Barcelona per gaudir del concert "Els nous colors del metall". Aquesta activitat familiar va consistir en un taller sobre el concert, que va tenir lloc prèviament a la Llar, i en la sortida a l'Auditori.

Durant el repertori, els més petits es van deixar endur per la música d'instruments de vent com la trompeta, la trompa, el trombó i la tuba, els quals es van convertir en una autèntica eina d'aprenentatge.

Clausura del curs 2016 - 2017 de L'hora del conte

El curs 2016-2017 de L'hora del conte de la Biblioteca Municipal va dir adéu, el dissabte 27 de maig, amb una festa per a tots els seus lectors més petits i les seves famílies. L'acte va anar a càrrec de Marisol Virgili i d'un grup de joves que van teatralitzar en anglès el conte de la Caputxeta Vermella: "Little Red Riding Hood".

Des de fa uns anys, L'hora del conte aposta per l'explicació de contes també en anglès per fomentar l'aprenentatge de llengües entre els infants a través dels llibres i d'activitats complementàries.

ITV de tractors, remolcs agrícoles i ciclomotors

Inspecció tècnica per a tractors: 2, 3 i 4 d'agost

Inspecció tècnica per a ciclomotors: 7 d'agost

Cal demanar cita prèvia a les oficines de l'Ajuntament.

Oficina Comarcal d'Informació al Consumidor

L'Oficina d'Informació al Consumidor del Consell Comarcal del Baix Camp es traslladarà cada primer dimecres de mes a Riudoms per atendre les consultes dels ciutadans.

A partir del dimecres 7 de juny, l'Oficina estarà ubicada al primer pis de l'edifici de l'Antic Hospital, de les 11.30 h a les 14.00 h.

Les bones decisions d'ahir, beneficis d'avui

Grup Municipal de PDeCAT

En el seu moment, el nostre Equip de Govern va tenir l'habilitat d'atreure cap a Riudoms una inversió important com va ser la del Complex Esportiu de la Federació Catalana de Futbol.

Aquelles gestions van portar com a resultat una forta inversió econòmica al nostre poble que es va traduir en unes instal·lacions esportives de primera categoria i que donaran servei al municipi durant les pròximes dècades. A la vegada, van situar Riudoms en el mapa esportiu de Catalunya.

Aquella visió, així com la capacitat de gestionar un projecte complex, ha començat ja a deixar els seus fruïts. Des de la inauguració dels camps l'any 2014, aquests han acollit diferents esdeveniments futbolístics que han fet de Riudoms, una referència en el marc esportiu del territori català. Per una banda, s'han acollit trobades formatives d'àrbitres, campionats de debutants i fins i tot campionats de seleccions autonòmiques. Per altra banda, les millores realitzades en aquell moment en les instal·lacions han permès, a més dels evidents avantatges en el seu ús per part dels equips de futbol del nostre poble, el lloguer de les instal·lacions per entrenaments de clubs veïns, així com també per esdeveniments esportius organitzats des del sector privat.

Competicions com les que s'han acollit les darreres setmanes permeten veure, a Riudoms, futbol de primera categoria i el joc dels que probablement seran els grans futbolistes del futur. Però a més, aporten una repercussió econòmica important al municipi. Cada vegada que se celebra un campionat d'aquestes característiques, els carrers del poble s'omplen de visitants i aquests repercuteixen en major activitat econòmica als comerços del poble i sobretot al sector de la restauració.

Tot això, sense perdre de vista la projecció que representa pel nostre poble, fent-lo visible molt més enllà de la nostra demarcació.

Sense cap mena de dubte, és el resultat de treballar pensant en positiu per Riudoms i amb visió de futur.

Menystenir l'oposició és menystenir la població

Grup Municipal de la CUP

Estem a la meitat d'una legislatura en què els regidors de la CUP hem tingut el primer contacte amb la realitat de la política municipal i hem pogut conèixer de primera mà les interioritats de l'Ajuntament. Al mateix temps som testimonis de les actuacions d'un govern municipal que fa molt de temps que està acostumat a fer i desfer sense oposició, que fa massa temps que fa política a la seva manera.

Des d'un bon principi ens hem queixat reiteradament de la poca antelació amb la qual ens assabentem de les propostes que es voten al Ple o en les quals treballa l'equip de govern. Aquest fet provoca que tinguem poc temps per analitzar la informació i fer propostes de millora. El darrer cas viscut és encara més estrany ja que vam debatre al Ple una proposta que feia mesos (no una setmana ni dues...) que estava preparada per part de l'equip de govern mentre que els grups de l'oposició ens en vam assabentar pocs dies abans de la votació, amb poc marge per aclarir-ne els dubtes i fer-hi aportacions.

D'altra banda, a cada Ple ordinari realitzem diversos «precs i preguntes» amb l'objectiu de fiscalitzar i assabentar-nos de certes accions que es produeixen sota la responsabilitat del govern. En aquest cas, hem d'esperar dos mesos fins obtenir resposta (quan algunes d'elles es podrien respondre al moment) i sovint les explicacions són superficials per tal de defugir la pregunta, o bé són contradictòries i tenen poc sentit.

Creiem que aquest comportament, reiterat per part de l'equip de govern, és una falta de respecte, no només als regidors de l'oposició, sinó també a totes les persones que van fer-nos confiança per tal d'impulsar una manera de fer política i gestionar els assumptes municipals diferent a la del PDECat.

Malgrat aquests impediments que volem denunciar, continuarem dedicant tots els nostres esforços a fer d'altaveu de les demandes dels riudomencs i riudomenques que volen que canviïn molts aspectes de la gestió municipal.

Com gestionem les activitats que es fan a Riudoms

Grup Municipal d'ERC-Avancem-AM

Els darrers anys estem tenint una primavera carregada d'activitats al poble. A part de les activitats tradicionals, com Sant Jordi o la Caminida Riudoms-La Mola-Riudoms, s'ha consolidat la Festa Medieval del Cavaller Arnau i, des de la posta en marxa del Complex Esportiu de Tarragona per part de la Federació Catalana de Futbol ja s'han organitzat dos campionats d'Espanya i altres activitats a les instal·lacions esportives.

La majoria d'aquestes activitats no les organitza directament l'Ajuntament, però porten associades una sèrie de servies que si que els ha de gestionar, planificar i controlar: aparcament, seguretat, neteja i informació, entre d'altres. I si qualsevol d'ells falla, en surt malparat el nom de Riudoms.Per exemple, no tenir en condicions l'aparcament per a cotxes que s'habilita al costat del Pavelló Municipal.

Aquestes activitats es programen amb el temps suficient com per tenir planificats i controlats aquests punts anomenats. I aquí és on trobem a faltar la definició d'un protocol d'actuació, per aquestes activitats, que marqui les pautes a seguir. Com, per exemple, si són suficients 2 agents de la Guàrdia Municipal de servei quan es preveu l'assistència de més de 1000 persones a les instal·lacions esportives.

Per altra banda, valorem positivament tenir un "punt d'informació" muntat a la zona de l'activitat per donar informació sobre restauració, comerç local i altres activitats que es poden realitzar a Riudoms. I trobem a faltar, que l'apartat de "Turisme i Gaudí" de la web de l'Ajuntament estigui nomes en català. Hauria d'estar en altres idiomes. O, un altre opció: tenir un portal específic i potencia'l a les xarxes socials durant l'activitat.

Com a recordatori. Seguim…

- sense consell de redacció dels mitjans de comunicació públics de Riudoms

- sense "liquidar" els comptes de l'any 2015 i estem a poc més d'un mes de tenir de"liquidar" els del 2016

- sense ROM (Reglament Orgànic Municipal)

CAMPANYA PER CONTROLAR EL MOSQUIT TIGRE

La prevenció és el millor mètode per al control d'aquest mosquit. El més important i efectiu és evitar la posta d'ous i el creixement de les larves aquàtiques, i eliminar tots els punts d'aigua on pot créixer. L'aplicació d'insecticides sobre el mosquit adult no és un mètode eficaç per controlar-ne la plaga.

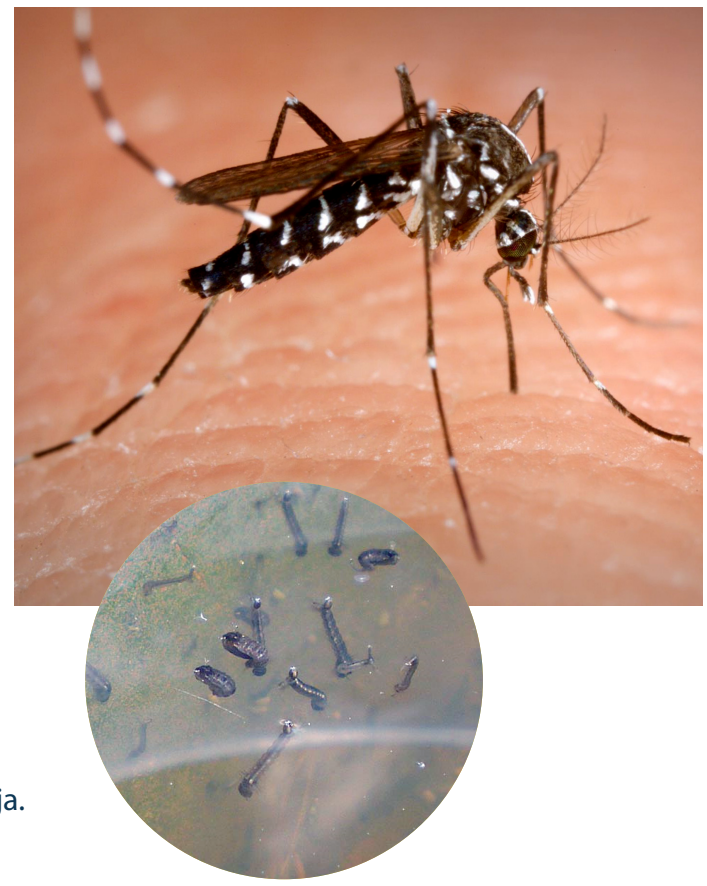

QUÈ PODEM FER PER EVITAR-LO?

S'ha d'eliminar el màxim nombre de llocs d'acumulació d'aigua.

- Buidar dos cops per setmana els recipients de l'exterior que puguin acumular aigua: joguines, cendrers, gerros, galledes, piscines de plàstic, etc.
- Buidar dos cops per setmana o tapar amb tela mosquitera espessa els safareigs i basses.
- Treure els plats de sota els testos. Si no és possible, buidar-los quan l'aigua s'hi acumuli.
- Canviar l'aigua setmanalment a les plantes que viuen en aigua.
- Mantenir cobertes les piscines mentre no s'utilitzen.
- Canviar l'aigua dels animals domèstics amb assiduïtat.
- Assegurar que pous, cisternes, tancs o barrils d'aigua estiguin degudament coberts.
- Tapar els forats de troncs i branques omplint-los amb sorra.
- Evitar acumulacions d'aigua en zones de drenatge o desguassos.
- Evitar els forats i les depressions del terreny on es pugui acumular aigua.
- Eliminar la presència continuada d'objectes que en general puguin acumular aigua de pluja.

COM ES PODEN EVITAR LES PICADES?

- Roba de mànigа llarga i pantalons llargs (preferiblement de color clar), així com mitjons.
- Si s'utilitzen repel·lents, cal tenir en compte que són productes químics: tan sols utilitzar-los a l'exterior, complint estrictament les condicions d'ús sobretot pel que fa al nombre d'aplicacions diàries indicades: no aplicar a nens menors de dos anys, en nens més grans s'evitarà en la mesura que sigui possible, evitant sempre l'aplicació a les mans, ja que se les poden ficar a la boca o als ulls. No és recomanable aplicar a la roba. Quan no sigui necessari el repel·lent, cal netejar la pell amb aigua i sabó. Si presenteu qualsevol tipus de reacció a la pell, renteu bé la zona i consulteu amb el vostre metge.

QUÈ CAL FER SI EL DETECTEU?

- En el cas que detecteu presència de mosquit tigre al vostre edifici o als voltants, convé eliminar els punts amb aigua acumulada.
- En el cas que trobeu ous o larves en recipients, cal abocar–los, i mantenir la vigilància a la zona. Una altra possible solució és posar trossos de fil de coure a l'aigua per evitar la seva proliferació.
- Per tal d'evitar l'entrada a l'edifici, podeu posar teles mosquiteres, o altres sistemes que evitin el pas dels insectes.

En el cas que detecteu la presència del mosquit a la via pública podeu comunicar-ho al telèfon **977 850 350 o per** correu electrònic a **incidencies@riudoms.cat**

Per prevenir cal

evitar les acumulacions d'aigua a casa:

Buidar dos cops per setmana els recipients de l'exterior que puguin acumular aigua: joguines, cendrers, gerros, galledes, plats sota els testos, plats d'animals domèstics, piscines de plàstic, etc.

Buidar dos cops per setmana o tapar amb tela mosquitera espessa els safareigs i les basses petites.

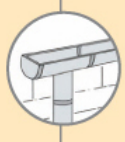

Evitar acumulacions d'aigua en zones de drenatge o canals de desguassos.

Evitar els forats i les depressions del terra on es pugui acumular aigua i tapar els forats dels troncs d'arbres omplint-los de sorra.

Eliminar l'aigua dels recipients on trobem larves del mosquit.

Com evitar les picades:

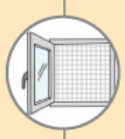

Podem evitar l'entrada del mosquit als edificis instal·lant teles mosquiteres que n'impedeixin el pas per finestres, portes i altres obertures.

Per evitar les picades és recomanable que porteu roba de mànigа llarga i pantalons llargs, (millor si són de color clar), així com mitjons.

Com curar les picades:

Renteu i desinfecteu bé la zona de la picada.

El tractament és simptomàtic; en cas que persisteixin les molèsties consulteu el vostre metge.

SI OPTEU PER UTILITZAR UN REPEL·LENT CAL:

- Fer-lo servir només a l'exterior i durant el temps necessari, i complir estrictament les instruccions d'ús, especialment el nombre d'aplicacions diàries permeses.
- No aplicar-lo en nens menors de 2 anys. En nens mes grans s'evitarà sempre que es pugui, i mai no es posarà a les mans dels infants, ja que se les poden portar a la boca o als ulls.
- No és aconsellable aplicar-lo a la roba.
- Quan ja no sigui necessari el repel·lent, cal netejar bé la pell amb aigua i sabó.
- Si presenteu algun tipus de reacció a la pell, renteu-vos bé la zona amb aigua i sabó i consulteu el vostre metge.

Amb el suport de: Diputació Tarragona