AJUNTAMENT DE RIUDOMS

BIM

Butlletí d'Informació Municipal de l'Ajuntament de Riudoms

Núm. 149
Desembre 2021 - Gener 2022

La màgia del Nadal torna l'alegria als carrers de Riudoms

pàgina 10-11 ›

El Ple aprova el pressupost municipal per al 2022

pàgina 5 ›

www. riudoms.cat | ajuntament@riudoms.cat | tel. 977 850 350

Sumari

Escrit de l'Alcalde	3
Àrea de Participació Ciutadana	4
Àrea d'Hisenda	5
Àrea d'Urbanisme	6
Àrea de Serveis Públics	6
Àrea de Promoció Econòmica	8
Àrea de Joventut i Lleure	9
Àrea de Festes	10
Àrea d'Educació	12
Teatre Auditori Casal Riudomenc	12
Biblioteca Antoni Gaudí	13
Àrea d'Entitats	14
Àrea de Salut	14
Àrea de Formació i Gent Gran	14
Àrea de Festes	15
Opinió dels grups municipals	16
Opinió dels grups municipals	18
Sabies que...	20

AJUNTAMENT DE RIUDOMS

BIM
Butlletí Informatiu Municipal

Publicació mensual
Exemplar de difusió gratuïta

Edita:
Ajuntament de Riudoms
C/ Major, 52
43330 Riudoms
www.riudoms.cat
ajuntament@riudoms.cat
977 850 350

Redacció i coordinació:
Àrea de Comunicació
premsa@riudoms.cat

Fotografies:
Ajuntament de Riudoms
A. Mariné / F. Torres
C. Viñuales
C. Garrido

Impressió:
Producciones MIC, S.L.

Dipòsit Legal:
T-167/03

Tirada:
2.500 exemplars

Aquesta és una publicació gratuïta que edita l'Ajuntament de Riudoms. Si algun veí o veïna no l'ha rebuda a casa seva, pot dirigir-se a les Oficines de l'Ajuntament de Riudoms, facilitar les dades de contacte i sol·licitar-ne un exemplar.

Equip de Govern - Junts per Riudoms

Sergi Pedret Llauradó
spedret@riudoms.cat
Alcaldia, Governació, Comunicació, Casal Riudomenc

Núria Mas Folch
nmas@riudoms.cat
Dinamització Social i Seguretat Ciutadana

Inmaculada Parra Hipólito
iparra@riudoms.cat
Promoció Municipal i Esports

Judit Albesa Fontgivell
jalbesa@riudoms.cat
Educació i Benestar Social

Jordi Domingo Ferré
jdomingo@riudoms.cat
Hisenda i Urbanisme

Josep M. Bages Virgili
jmbages@riudoms.cat
Serveis Públics i Medi Rural

Verònica Torres Ferrant
vtorres@riudoms.cat
Cultura i Festes

Oposició

Ricard Gili Ferré
rgili@riudoms.cat
Regidor ERC-AM

Carme Cros Garrido
ccros@riudoms.cat
Regidora ERC-AM

M. Teresa Basora Gallisà
mtbasora@riudoms.cat
Regidora ERC-AM

Arnau Salvat López
asalvat@riudoms.cat
Regidor ERC-AM

Enric Jódar Ciurana
ejodar@riudoms.cat
Regidor CUP-Amunt

José Manuel Hernández Pérez
jmhernandez@riudoms.cat
Regidor PSC-CP

Escrit de l'Alcalde

Simplement, respectem-nos

Cada dia són més les accions incíviques que transcorren al nostre municipi i que malmeten l'entorn urbà i natural de Riudoms. És difícil d'entendre que una persona pugui causar danys al poble on hi fa vida i, en molts casos, on hi ha nascut i s'hi ha fet gran.

Pels veïns i veïnes que d'alguna manera s'impliquen amb el poble, i dediquen part del seu temps a fer créixer Riudoms, ja sigui des de les entitats i associacions, comprant al comerç local, amb iniciatives des de l'Ajuntament, que tenen cura dels espais i, si veuen alguna cosa per arreglar o malmesa, es dirigeixen a l'Ajuntament per avisar i evitar que algú pugui prendre mal, és una falta de respecte passejar-se pel poble que estimen i cuiden i trobar-se amb pintades a les parets d'edificis o equipaments municipals, adhesius al mobiliari urbà, residus llençats a la via pública, excrements a les zones verdes on juguen els infants i pixades de gossos a les cantonades de les cases. És una falta de respecte.

Des de l'Ajuntament, assumim la tasca que ens pertoca que és la de conscienciar la població sobre la problemàtica de l'incivisme des de les regidories corresponents, vetllar pel compliment de les normes per part de la Guàrdia Municipal i mantenir net i cuidat l'entorn. En aquest sentit, la Brigada Municipal dedica gran part de la seva jornada laboral a realitzar tasques de manteniment i neteja de la via pública i espais verds del municipi.

A més de les tasques diàries, tenim previst iniciar una campanya adreçada a les persones propietàries de gossos, com es va fer fa uns anys amb la campanya de recollida d'excrements «Jo li ho recullo». Així mateix, estem en contacte amb un col·lectiu de persones riudomenques que tenen previst formar-se com a entitat, vetllant pel control i cura de les colònies de gats, i amb qui ja hem iniciat accions conjuntes amb aquest objectiu. D'altra banda, tenim previst intensificar la vigilància per part dels agents de la Guàrdia Municipal en l'incivisme pel carrer.

> // Tots i totes contribuïm a fer del nostre poble un Riudoms més net, cuidat i agradable

Tot i això, amb aquestes mesures no n'hi ha prou per erradicar l'incivisme sinó que com a riudomencs i riudomenques cal que cadascú assumim la nostra tasca i aportem la nostra contribució a fer, del nostre poble, un Riudoms més net, cuidat i agradable.

I sobretot, fem-ho per respectar els nostres veïns i veïnes, els que s'asseuen a la taula del costat quan anem a fer un cafè, els que viuen al mateix edifici, els que ens saluden pel carrer quan et creues, els que et trobes a la sortida de l'escola al recollir els infants, els que comparteixen aficions com les teves, els que van a la mateixa classe que tu i amb els quals jugues al parc. Simplement, respectem-los. Simplement, respectem-nos.

Sergi Pedret Llauradó
Alcalde

L'Ajuntament posa en marxa un procés participatiu per definir el futur de Riudoms

L'Ajuntament de Riudoms va presentar, el divendres 10 de desembre en un acte obert al Teatre Auditori Casal Riudomenc, el procés de participació ciutadana «Imaginem Riudoms» que ha de permetre definir el model de municipi que es vol en un futur en el marc de la redacció del document d'avanç del Pla d'Ordenació Urbana Municipal (POUM).

El POUM haurà de definir el model de futur de Riudoms des del punt de vista urbanístic, amb totes les seves implicacions com són l'habitatge, les infraestructures, els equipaments, l'activitat econòmica, els espais naturals i agrícoles, així com afrontar importants reptes com per exemple la dinamització i rehabilitació del nucli antic.

Tallers presencials oberts als veïns i a les veïnes

«Imaginem Riudoms» s'ha posat en marxa a partir del mes de gener a través de tallers presencials de debat i recollida de propostes als quals s'hi han apuntat tots aquells veïns i veïnes empadronats a Riudoms i que volen exposar la seva opinió i visió sobre cap on es vol que avanci el municipi en aspectes com l'habitatge, els equipaments, els espais naturals i agrícoles, entre altres.

En una segona fase, s'obrirà una enquesta digital amb una sèrie de qüestions per a tota la ciutadania. Es preveu que aquest procés de participació finalitzi l'estiu del 2022.

Tota la informació sobre el procés participatiu «Imaginem Riudoms» es troba a www.riudoms.cat/imaginem.

Hisenda

El Ple aprova un pressupost municipal per al 2022 que prioritza l'atenció a les persones

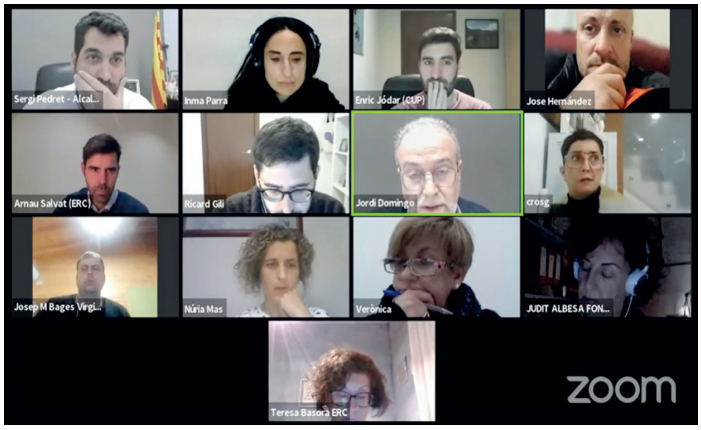

El Ple extraordinari de l'Ajuntament, celebrat el 23 de desembre, va aprovar el pressupost municipal per a l'any 2022 amb 7 vots de Junts per Riudoms a favor i 6 abstencions d'ERC, CUP i PSC.

Es tracta d'un pressupost que té en compte la situació actual i que reflecteix les prioritats de l'Ajuntament: no augmentar els impostos a la població i mantenir les línies bàsiques del Pla de Govern, que se centren en l'atenció a les persones, prioritzant les polítiques socials, la millora d'equipaments i de la via pública, i la promoció del municipi, tant comercial i empresarial com turística.

Les grans accions per al 2022

El pressupost inclou 575.000 € per les obres de millora del carrer de Sant Pau, que actualitzaran les xarxes soterrades i l'aspecte del carrer, convertint-lo en una via amb voreres amples i arbrat. Alhora, contempla la redacció del projecte de millora del carrer de Sant Antoni.

En termes de sostenibilitat, s'inclouen 20.000 € que es destinaran a la instal·lació de plaques solars en equipaments municipals, i que se sumen a les ja previstes per a l'Escola Beat Bonaventura. En aquest mateix sentit, es preveu substituir l'enllumenat públic per millorar l'eficiència energètica i tirar endavant les accions recollides al Pla de mobilitat sostenible.

La promoció municipal continua sent prioritària en aquest pressupost, destinant 75.000 € en campanyes de comerç local, formacions per a empreses, foment del patrimoni turístic i altres accions recollides als Plans de dinamització comercial i turístic. A més, incorpora 50.000€ per equipar l'espai de dinamització econòmica i destinar-hi un/a tècnic/a assessor.

Pel que fa a l'àmbit social i d'acompanyament a les persones, el pressupost aposta per un millor Servei Social a la nostra comunitat, dedicant-hi uns 140.000 €, i incloent la compra d'un edifici per donar solució a diferents necessitats actuals. També posa en rellevància les polítiques d'igualtat de gènere, incorporant per primera vegada una partida específica de 13.000 €. Per altra banda, prioritza la seguretat dels veïns i veïnes ja que preveu l'augment d'agents del cos de la Guàrdia Municipal.

Els recursos per a les entitats locals continuen reflectits al pressupost 2022, destinant-hi més de 100.000 € de suport econòmic.

A més, amb l'objectiu de dinamitzar la cultura i l'oci al municipi, es destinen els recursos necessaris per conservar les festes de Riudoms i potenciar la cultura, com per exemple els 19.000 € per a la construcció d'elements festius com són una bèstia de foc i un gegantó.

Urbanisme

La remodelació del carrer de Sant Pau s'iniciarà aquest 2022

L'alcalde Sergi Pedret i el regidor d'Urbanisme, Jordi Domingo, es van reunir amb els veïns i les veïnes del carrer de Sant Pau per explicar el projecte de remodelació que està previst fer-hi durant el 2022.

Les obres permetran canviar la pavimentació del carrer i renovar el servei d'aigua potable, sanejament i pluvials. A més, s'eixamplaran les voreres, que passaran a tenir una amplada mínima d'1,50 m donant prioritat al pas dels vianants; se suprimiran les barreres arquitectòniques; i es plantaran arbres en alguns punts del carrer.

La via tindrà un únic sentit de circulació de vehicles, que es determinarà quan finalitzi la redacció del Pla de mobilitat sostenible que el Govern va encarregar a una empresa especialista. Així mateix, s'habilitaran espais d'aparcament allà on no hi hagi accés de vehicles als edificis.

Serveis Públics

Actuacions de la Brigada Municipal a la via pública

La Brigada Municipal ha fet treballs d'esporga de l'arbrat a diversos carrers i espais públics del municipi. Els mesos de tardor i d'hivern són els més idonis per fer el manteniment dels arbres.

L'Ajuntament ha col·locat un nou element reductor de velocitat de vehicles, de tipus esquena d'ase, al carrer de Sant Vicenç en substitució de l'anterior que era de banda prefabricada.

Serveis Públics

La Fundació Humana recull més de 19 tones de tèxtil usat a Riudoms

La Fundació Humana, encarregada de la recollida de residus tèxtils a Riudoms, ha recollit un total de 19.304,45 kg de roba, complements tèxtils de la llar i de calçat al municipi durant l'any 2021. Aquest servei de recollida és gratuït i permet reciclar o reutilitzar el tèxtil usat que es diposita en els contenidors verds d'aquesta organització sense ànim de lucre.

Les donacions de roba i tèxtil usats es poden deixar en els sis punts de recollida de què disposa Riudoms i que es troben situats als carrers de la Mola, de Salvador Espriu, a les avingudes de Catalunya i de Pau Casals, al passeig de Germans Nebot i a la Deixalleria Municipal.

Des del 1987, Humana Fundación Pueblo para Pueblo treballa per a la protecció del medi ambient a través de la reutilització del tèxtil i desenvolupa programes de cooperació a l'Àfrica, Amèrica Llatina i l'Àsia així com de suport local i agricultura urbana al territori més proper.

Mobles i residus voluminosos per llençar? Utilitza la deixalleria!

L'Ajuntament ofereix els següents serveis per als veïns i les veïnes de Riudoms:

> Servei de recollida a domicili
Es tracta d'un servei gratuït que realitza la Brigada Municipal. **Cal trucar al 977 850 350 i sol·licitar dia per a la recollida.** Màxim 3 voluminosos per habitatge i dia. En cap cas, s'efectuen recollides dins del domicili particular. Caldrà deixar el voluminós al costat del portal de casa en el dia assignat per a la recollida.

> Deixalleria Municipal [crta. Riudoms-Les Borges del Camp]
Horari d'obertura:
dimarts i dijous de les 16 h a les 20 h
dissabtes de les 10 h a les 14 h

L'article 14.2 de l'ordenança municipal sobre civisme i convivència ciutadana de l'Ajuntament de Riudoms determina que està totalment prohibit abandonar deixalles i/o residus de qualsevol naturalesa en llocs no autoritzats. Aquesta ordenança està tipificada amb sancions, en cas d'incompliment.

L'Ajuntament promociona el comerç local durant les festes de Nadal

La Regidoria de Promoció Econòmica i Comerç Local i la Taula de Comerç de Riudoms van organitzar, un any més, el 16è Mercat de Nadal que es va poder visitar els dies 11 i 12 de desembre a la plaça de l'Església.

El Mercat també va comptar amb la col·laboració d'entitats i associacions del municipi que van oferir activitats per a tots els públics com són el taller d'estampació amb serigrafia, les actuacions dels gegants i del Ball de Bastons, la música del Grup Independent d'Art i de Gaudi'm, i la presentació del llibre «La cuina de Maria Poch Constantí, el cicle de l'olivera» amb fotografies de Mateu Salvat. A més, es va fer un taller de centres florals, un tast d'avellana i d'oli d'oliva, i el Centre d'Estudis Riudomencs Arnau de Palomar va organitzar el 3r Mercat d'Artistes Locals.

Campanya "Per Nadal, i tot l'any, compro a Riudoms!"

Durant el mes de desembre, la Regidoria de Promoció Econòmica conjuntament amb la Taula de Comerç de Riudoms van posar en marxa la campanya «Aquest Nadal, i tot l'any, compro a Riudoms!» amb l'objectiu de promocionar les compres i reactivar el comerç local i de proximitat durant les festes.

Aquest any, s'hi van adherir una cinquantena de comerços i que van aportar obsequis per a la Cistella de Nadal que es va sortejar, en un acte a la plaça de l'Església, el divendres 31 de desembre a càrrec de l'Home dels Nassos. La persona guanyadora de la Cistella de Nadal del 2021 va ser Mitu Raileanu.

Joventut i Lleure

S'organitza una jornada de tallers infantils de Nadal

La Regidoria de Joventut i Lleure va organitzar, el dimecres 29 de desembre, una jornada de tallers infantils de Nadal en substitució del Parc Infantil de Nadal. Els tallers es van fer durant tot el dia a la plaça de l'Església i van comptar amb la col·laboració de diverses entitats locals com la Secció d'Escacs, la Colla de Diables i el Ball de Bastons del Centre d'Estudis Riudomencs Arnau de Palomar, l'Associació Creació de Colors, l'AMPA Beat Bonaventura, l'Associació El Trencadís i els Kintus'04.

Pessebres guanyadors del concurs de 2021

La Regidoria de Joventut i Lleure va fer públic, el 3 de gener, el resultat del Concurs de Pessebres 2021. El jurat, que un any més ha fet una valoració a partir dels vídeos que han enviat les persones inscrites, va acordar els següents pessebres guanyadors:

Millor Pessebre (modalitat adult)
Parròquia de Sant Jaume Apòstol

Millor pessebre (modalitat infantil)
Enoc Trescastro

Millor pessebre (modalitat aparador)
Desert

Premi a l'originalitat
Raquel Canals

Premi al millor pessebre en la modalitat infantil

Les festes de Nadal recuperen la màgia i la il·lusió

Com a novetat, els infants i adults van poder visitar La fàbrica dels regals, una delegació de SSMM els Reis d'Orient a Riudoms.

Les festes de Nadal d'aquest any han pogut recuperar certa normalitat i els infants han gaudit de la màgia i la il·lusió pròpies de l'època.

El diumenge 26 de desembre, els emissaris reials van recollir les cartes dels nens i les nenes a la plaça de l'Om. Els dies 2 i 3 de gener, es va poder visitar, per primera vegada, La fàbrica dels regals i, el dimecres 5 de gener, SSMM els Reis d'Orient van arribar amb el seu Seguici Reial que, enguany, va modificar el seu recorregut habitual.

Verònica Torres Ferrant

Regidora de l'àrea de Festes

Per fi hem pogut celebrar les nostres Festes de Nadal amb certa normalitat i s'han organitzat un seguit d'actes que han tingut molt bona acollida.

Em fa especial il·lusió explicar-vos que aquest any SSMM els Reis d'Orient escollissin el nostre poble de Riudoms per portar una delegació de la seva Fàbrica dels Regals, perquè tothom qui ho volgués pogués visitar-la i gaudir de com fan els últims preparatius per a la nit més màgica de l'any. Van ser dos dies meravellosos! Veure la cara dels més petits i no tan petits al sortir de la visita, va ser molt gratificant perquè SSMM van aconseguir recuperar l'alegria i la il·lusió de totes les persones visitants.

Personalment, em quedo amb la cara dels més petits quan feien la visita i la cara dels més grans quan recordaven la seva infància. Aquestes petites coses són les que m'omplen d'alegria i recompensa.

Per arrodonir-ho, SSMM van poder arribar al nostre poble amb el seu seguici, tots els carrers plens de nens i nenes il·luminats per la llum dels fanalets. Va ser una nit molt intensa d'emocions al poder comprovar que no hem perdut la il·lusió i que tots i totes tenim ganes de tornar a sortir al carrer.

Aprofito per fer un agraïment a la Cooperativa Agrícola de Riudoms, entitats locals, a totes les persones voluntàries que sempre ens donen suport i ajuda sense esperar res a canvi, a tots els treballadors municipals i als meus companys de camí.

I no vull acabar aquest escrit sense donar les gràcies de tot cor a tots els i les assistents als actes. Ho heu fet amb responsabilitat i respectant totes les mesures sanitàries. Som un poble de referència per la nostra comarca i això és gràcies a vosaltres. Sou un exemple a seguir.

Educació

L'Escola Municipal de Música participa en els actes de Nadal

L'Escola Municipal de Música de Riudoms va programar diversos concerts de Nadal durant el mes de desembre. El dissabte 11, a la tarda, va participar en el 16è Mercat de Nadal oferint un repertori de nadales a càrrec de la coral Petits cantors i que va acompanyar la tradicional encesa de l'enllumenat que durant les festes guarneix la plaça de l'Església. També, els dies 21 i 22, l'alumnat de l'Escola va fer els concerts per a les famílies al Teatre Auditori Casal Riudomenc.

Teatre Auditori

Primers espectacles de l'any al Teatre Auditori Casal Riudomenc

El Teatre Auditori Casal Riudomenc va programar, el mes de gener, un concert per al Dia de Reis, a la tarda, amb el grup de gòspel i soul «Sand&Soulshine voices». I, el diumenge 16, l'escenari del teatre va acollir l'obra «Classe» amb Carlota Olcina, Pau Roca i Pol López, una trobada entre pares i professor que mostra una confrontació divertida i punyent on xoquen les diferències de classe, els reptes del món educatiu i les dificultats a l'hora de relacionar-nos.

La programació del Teatre es pot consultar al web www.casalriudomenc.cat.

Biblioteca

La Biblioteca Antoni Gaudí celebra el seu 30è aniversari

La Biblioteca Antoni Gaudí va complir, el 24 de novembre, trenta anys de servei cultural i educatiu a Riudoms.

Per tal de commemorar aquesta efemèride, s'han programat algunes activitats especials durant els mesos de novembre i desembre, com ara l'espectacle infantil «Xirimiri de contes i cançons» a càrrec de la companyia En clau de clown que va tenir lloc el dissabte 11 de desembre.

A més, s'ha obsequiat els usuaris i les usuàries de la biblioteca amb una bossa de cotó feta especialment amb motiu del 30è aniversari.

La Biblioteca commemora l'Any Felícia Fuster

La Biblioteca Antoni Gaudí es va sumar a la commemoració de l'Any Felícia Fuster organitzant dues activitats que oferia el Departament de Cultura a les biblioteques públiques. El dimecres 15 de desembre es va fer la conferència-concert «Buidor plena, poema gràvid» a càrrec de Big Mama Montse i, el divendres 17 de desembre, el recital poètic «Només el gran desert dels telegrames muts» a càrrec de les poetes Tònia Passola i Blanca Llum Vidal i l'acompanyament musical de la pianista Laura Pastor.

Entitats

3a edició del Mercat d'Artistes

En el marc del Mercat de Nadal, el Centre d'Estudis Riudomencs Arnau de Palomar conjuntament amb l'Ajuntament de Riudoms va organitzar el 3r MercArt per donar visibilitat a les creacions i dissenys dels i les artistes locals.

Salut

Riudoms, solidari amb La Marató

Els diferents actes i activitats que es van organitzar, tant per part de l'Ajuntament com per les entitats i associacions locals, van recollir un total de 3.434,83 € per destinar a La Marató de TV3, que en l'última edició estava dedicada a la salut mental.

Formació i Gent Gran

S'inicien les Aules d'Extensió Universitària per a majors de 55 anys

La Regidoria de Formació ha posat en marxa, a partir del gener, les Aules d'Extensió Universitària per a majors de 55 anys que ofereix la Universitat Rovira i Virgili i que tenen lloc els divendres, a les 7 de la tarda, al Centre d'Entitats i Formació «Les Escoles Velles».

En aquesta primera edició de l'any, s'hi han inscrit una setantena de persones i, per aquest primer trimestre, s'ha presentat un programa amb un total d'onze conferències.

Festes

Festa Major de Sant Sebastià

Aquest any, s'han organitzat les primeres Jornades del Fricandó de Riudoms.

Els dies 21 i 22 de gener, van tenir lloc les I Jornades del Fricandó de Riudoms, organitzades pel Centre d'Estudis Riudomencs Arnau de Palomar i l'Ajuntament de Riudoms. El divendres 21 es va fer una classe magistral sobre fricandó a càrrec de Joseba Cruz, xef del Restaurant Le Clandestin de Navàs (Bages), i dissabte al matí es va organitzar el Concurs de fricandó a la plaça de l'Església.

El dissabte 22, al vespre, es va celebrar el tradicional correfoc de la Festa Major i els versots a càrrec de la Colla de Diables i la de Diablons de Riudoms juntament amb el grup de Tabalers.

El diumenge es va celebrar la solemne missa i la processó en honor a Sant Sebastià que va transcórrer pels carrers del centre de la vila i que va estar acompanyada del grup de sacaires Va de vent.

Informar o desinformar: aquesta és la qüestió

Diuen que la informació és poder. Potser sí. Vivim en una societat on la quantitat d'informació que rebem per unitat de temps sobrepassa sovint la nostra capacitat d'assimilar-la. Cal ser curosos doncs amb el que llegim i amb els canals d'informació que utilitzem per estar informats. No es tracta només de ser curosos en el nombre i la diversitat de canals, ja que això ens dona la riquesa en les possibles interpretacions de les dades, sinó en la fiabilitat de la informació que aquests transmeten.

En aquesta societat que escut opinions, impressions, punts de vista i molta subjectivitat, tenim el dret d'estar informats per aquells emissors que coneixen bé la informació i de forma objectiva.

A nivell municipal, rebem molta informaci que sapiguem discernir entre aquella que e de la pròpia informació i que per tant la co desinformat i que el que pretén precisame més que no pas informar-la.

La informació no es genera del no res. No

Clarobscurs a l'horitzó

El govern municipal de Junts acaba d'aprovar el pressupost de l'Ajuntament per a aquest 2022. És un pressupost amb clarobscurs evidents. Té llums, però també té un grapat d'ombres, tal com ja ha succeït els últims anys.

Comencem destacant un paquet de coses en què des d'Esquerra hem insistit per activa i per passiva, en alguns casos des de fa anys, i que finalment hem aconseguit que s'incorporin al pressupost. Ens en felicitem. Són aquestes:
- l'ampliació de la Guàrdia Urbana: passarà d'11 a 13 agents.
- la contractació d'un nou dinamitzador de promoció municipal.
- la compra d'un habitatge per a lloguer social. Possiblement estarà al nucli antic i caldrà reformar-lo.
- una partida d'ajuts a famílies monoparental
- i també tot el nostre suport a la reforma de

Ara bé, en aquest pressupost hi ha algunes m
- cal un reforç de la neteja viària i del mantenir partides augmenta de cara al 2022.
- trobem a faltar una campanya de civisme po agents cívics al carrer.
- també cal potenciar l'Oficina d'Atenció al Ciu de riudomencs que quedin sense respondre.
- el web de l'Ajuntament s'ha de renovar per

Fer un míting amb els recursos de totes

Fa poc va tenir lloc la presentació del procés participatiu del Pla d'Ordenació Urbana Municipal (POUM), el procés per definir les línies estratègiques que han de regir l'encàrrec de redacció de l'avanç POUM.

Aquest acte va ser anunciat per diferents canals de comunicació de l'Ajuntament. El Casal Riudomenc tenia una bona afluència. Hi havia bastanta gent que s'havia interessat per la presentació.

El format de l'acte ens semblava adequat tot i que el contingut no ens ho va semblar pas. Gran part de la presentació la va ocupar l'alcalde Sergi Pedret promocionant l'obra de govern del dia a dia de l'Ajuntament. Aquesta informació era necessària per contextualitzar l'acte però no calia que n'ocu

El que realment era important, i el motiu conèixer amb profunditat com es desenvol específics es tractaran? Com s'organitzaran recolliran les opinions? Hi assistiran les per l'opinió d'entitats, col·lectius i/o sindicats, co

El tècnic de l'empresa que assessora l'Ajun procés de participació i aprovació del POUM, El tríptic o la pàgina web de l'Ajuntament tan

Nota de la redacció: per aquest número, no s'ha rebut l'article d'aquest grup municipal, per la qual cosa s'ha deixat en blanc l'espai reservat a tal efecte.

Grup Municipal de Junts per Riudoms

ó també per diferents canals. Ara bé, cal
ens arriba de l'emissor que és el generador
neix bé, o d'aquella que prové d'un emissor
ent, és desinformar i confondre la població

hi ha informació si no hi ha acció. I no hi ha acció si no hi ha hores de treball i d'esforç per part dels regidors i les regidores del Govern de Junts per Riudoms, que dediquen gran part del temps del dia a dia al poble que tant estimen i a la seva gent.

La informació per si sola no és res. La informació descriu fets tangibles que algú s'ha dedicat a que es fessin realitat. A Junts per Riudoms, no només informem. A Junts per Riudoms, treballem.

Grup Municipal d'ERC-AM

s per pagar impostos com l'IBI.
l carrer Sant Pau, que es farà aquest 2022.

nancances clares. Les destaquem:
ment de carrers i voreres, però cap d'aquestes

tent. No només amb cartells, sinó també amb

utadà. No pot ser que hi hagi moltes peticions

donar una resposta més àgil al ciutadà.

- i un cop més, el pressupost no inclou cap element de tarifació social.

A tot això cal afegir-hi un parell de coses més. La primera: el govern de Junts ha fet el pressupost del 2022 tot sol. Ni ha demanat propostes a la resta de grups ni l'hem treballat conjuntament.

I la segona: ja estem a 2022, però encara no s'han posat en marxa bona part dels grans projectes d'aquest mandat: l'aparcament dels Hortets, la reforma de la Raval de Sant Francesc, la segona planta de les Escoles Velles, etc. I aquesta no és la millor de les situacions.
Per tot plegat, el vot d'Esquerra davant el pressupost ha estat el d'abstenció.

Grup Municipal de la CUP-Amunt

pés una part central i destacada.

pel qual totes havíem assistit a l'acte, era
luparà el procés participatiu. Quins temes
els debats? Quina durada tindran i com es
sones a títol individual o també s'escoltarà
m ara la Unió de Pagesos?

ntament va explicar les diferents fases del
, però no es van aclarir aquestes qüestions.
mpoc aporten informació complementària.

La impressió que va tenir una part dels assistents, amb qui hem pogut comentar-ho, és que la presentació s'assemblava més a un míting electoral que a un acte de presentació d'un procés que ha d'incloure tot el poble.

la CUP pensem que la participació és una eina molt potent i no ens cansarem de dir que cal fer-la bé. Esperem que el procés participatiu es desenvolupi millor del que ha començat. La confiança de la ciutadania en la participació és important perquè aquesta tingui èxit.

Aquest article ha estat escrit el 28 desembre de 2021.

Grup Municipal del PSC-CP

Mantenim el compromís

Encarem l'any 2022 amb unes perspectives molt millors a les que teníem en aquestes mateixes dates l'any passat, situació que ens permet afrontar amb més optimisme les actuacions del Pla de Govern previstes.

Certament, les dificultats d'aquests temps passats han retardat les dates de realització d'alguns projectes planificats per l'any 2021 per causes d'abast global, com el subministrament de materials i el conseqüent augment de preus. Les Escoles Velles, la pista de tennis o l'encreuament de l'Av. Catalunya amb Baltasar de Toda i Tàpies, en són alguns exemples. Aquests canvis però, no han impedit que tot allò planificat pel 2022 estigui a punt per iniciar-se en paral·lel.

De totes aquestes actuacions, voldríem de
millora de la mobilitat al nostre poble, asp
que determinarà les accions prioritàries a d
Una d'elles és la reforma del C/Sant Pau. L'
dels anys 70, amb un disseny que prioritza
vianants i amb els serveis d'aigua i clavegu
impacte tant visual com de millora dels serve
la mobilitat de vianants en els carrers circun
seguit, en els propers anys, de l'adequació d

Posem el focus en els temes enquistats

A Riudoms tenim diversos temes enquistats. Alguns son responsabilitat del govern municipal i d'altres no tant, però en tots ells trobem a faltar informació. Per què el govern de Junts no els explica en aquest butlletí? Els valors republicans son això: transparència i proximitat. Per aquest motiu, al Ple de gener, des d'Esquerra vam preguntar al govern per alguns d'aquests temes enquistats. No va respondre cap qüestió i ho haurà de fer al Ple de març. Ara exposem algunes de les preguntes que vam fer i quan en tinguem novetats us n'informarem.

1. Passeig Germans Nebot: allargar aquest passeig fins a la rotonda d'entrada del Molí d'en Marc és clau per millorar la mobilitat de Riudoms, sobretot per treure molts cotxes que ara passen per l'avinguda Pau Casals. Quines accions ha fet el govern per allargar aquest passeig? Veurem cap avenç destacat

2. Edifici i carrers de l'Hort del Coques: f
de pisos deshabitat i els carrers del voltant se
és la informació més recent que té el govern
previst reprendre les obres aviat?

3. Atenció al ciutadà: cal potenciar l'Oficin
sovint sigui complicat contactar amb l'ajunta
que quedin sense respondre. Des de l'inici
s'han registrat a l'OAC? Quantes no s'han r

Seguiment del POUM: Quina veu tindrem els càrrec

En el darrer article us vam explicar la nostra valoració de l'acte de presentació del procés participatiu del POUM. Tot i que alguns aspectes no ens van agradar, considerem molt important que la ciutadania s'impliqui i digui la seva opinió sobre el disseny del Riudoms del futur.

La CUP fa anys que reclama la necessitat de tenir un POUM. Som conscients que el procés d'aprovació serà llarg, i tot just comença. Creiem que, a més de fomentar la participació ciutadana, els grups polítics n'hem de fer un bon seguiment i hem de tenir l'oportunitat de plantejar els debats que considerem necessaris al voltant d'aquesta qüestió.

A l'Ajuntament els grups polítics participem de la Comissió d'Urbanisme, un espai des d'on podem seguir l'actualitat en relació a le
les llicències per a rehabilitacions o construc

Ara bé, malgrat que la CUP ho hem demar
de paraula on les regidores puguem plantej
urbanisme. Tenint en compte aquesta circu
una comissió de seguiment del POUM.

Un espai formal i regulat on l'equip de gover
a terme i on la resta de grups podem com
s'acumulen retards.

Nota de la redacció: per aquest número, no s'ha rebut l'article d'aquest grup municipal, per la qual cosa s'ha deixat en blanc l'espai reservat a tal efecte.

Grup Municipal de Junts per Riudoms

stacar-ne les que van relacionades amb la
ecte sobre el qual s'està redactant un Pla
lur a terme a Riudoms en els propers anys.
adequació d'aquest carrer amb una estètica
va la circulació de vehicles per damunt dels
eram actualment molt deteriorats, tindrà un
eis públics en aquesta zona. I alhora facilitarà
ndants al Nucli Antic. Aquest projecte vindrà
l'altres carrers, com el de Sant Antoni.

Paral·lelament a aquesta actuació al C/Sant Pau, i com el Govern ja vam anunciar, es crearà un aparcament a la zona dels Hortets per suplir els aparcaments que es puguin perdre en el nou disseny dels carrers ja esmentats i alhora, ampliar les places properes al centre del poble.

A Junts per Riudoms tenim un compromís amb els veïns i veïnes; un compromís que és el nostre Pla de Govern i que va rebre el suport majoritari del nostre poble; un compromís que, malgrat les circumstàncies adverses, ens mantenim ferms en dur-lo a terme.

Grup Municipal d'ERC-AM

aquest mandat?

a més de 10 anys que tenim aquest gran bloc
ense acabar i plens d'herbes i tanques. Quina
sobre aquest projecte? L'actual propietari té

a d'Atenció al Ciutadà (OAC). No pot ser que
ment o qui hi hagi instàncies de riudomencs
del mandat (juny 2019) quantes instàncies
respost? Com valora el govern municipal el
servei d'atenció al ciutadà que dona l'ajuntament?

4. Activitats de les entitats: un dels compromisos dels diversos partits polítics en les últimes eleccions va ser trobar una manera de difondre les activitats de les entitats a través dels canals de comunicació de l'Ajuntament, però no sabem res del que ha fet el govern per aconseguir-ho. En quin punt es troba aquest projecte? Quan el podrem veure fet realitat?

Estem al servei de Riudoms! (article entregat l'1 de febrer)

s electes?

Grup Municipal de la CUP-Amunt

s obres que fa l'Ajuntament, o per exemple,
ció d'edificis.

nat, aquesta Comissió no té un torn obert
ar debats sobre altres qüestions relatives a
mstància, considerem imprescindible crear

n reti compte dels passos que s'estan duent
provar que les coses es fan ben fetes i no

També ha de servir per a que els grups aprofundim en qüestions que ara són d'actualitat com per exemple el catàleg de masos, els canvis en la mobilitat o el futur del Nucli Antic. Alhora podrem acostar posicions per tal d'arribar a un consens en qüestions rellevants per Riudoms, un fet imprescindible si parlem del POUM.

No entendríem que mentre es demana la participació de la ciutadania, els i les regidores no tinguem l'oportunitat de dir-hi la nostra des de l'àmbit que ens correspon. No estem inventant la sopa d'all, molts municipis també ho han fet així.

Article escrit l'1 de febrer de 2022.

Grup Municipal del PSC-CP

Sabies que...

L'Home dels Nassos surt el 31 de desembre pels carrers de Riudoms acompanyat d'una cercavila i, a més, és l'encarregat d'extreure la butlleta guanyadora del sorteig de la Cistella de Nadal del comerç local.