Acta Junta de govern

Identificació de la sessió

Sessió: JUNTA DE GOVERN LOCAL ORDINÀRIA DEL DIA 17 DE MARÇ DE 2025
Ens: Ajuntament de Riudoms
Òrgan: Junta de govern
Caràcter: Ordinària
President/a: Ricard Gili Ferre
Secretari/ària: Alexandra Rodríguez Jiménez
Dia: 17 de març de 2025
Hora d'inici: 14:00
Hora de finalització: 14:20
Lloc: Saló de Plens

Assistents:

Sra. Ana Moragas Rovira (ERC-AM)
Sr. Arnau Carbonell Ollé (ERC-AM)

Excusen la seva assistència:

Sra. Inmaculada Mestre Anguera (ERC-AM)
Sra. Maria Teresa Basora Gallisà (ERC-AM)

Es vota la urgència d'incorporar a l'ordre del dia nous punts relatius a diferents propostes que en el moment de realitzar la convocatòria de la Junta de Govern no estaven enllestits tots els tràmits i que la seva aprovació és urgent.

S'accepta per unanimitat de tots els assistents.

ACORDS

APROVAR, SI S'ESCAU, L'ACTA DE L'ÚLTIMA SESSIÓ DE LA JUNTA DE GOVERN LOCAL

1. ACTA JUNTA DE GOVERN LOCAL ORDINÀRIA DEL DIA 10 DE MARÇ DE 2025

Per disposar tots els presents de l'acta de la sessió ordinària que va tenir lloc el dia 10 de març de 2025 se n'omet la lectura i s'aprova per unanimitat de tots els assistents a la sessió.

ASSUMPTES D'ALCALDIA

Aquest document és una còpia autèntica del document electrònic original custodiat per Ajuntament de Riudoms. Podeu verificar la seva autenticitat a través del servei de validació de la Seu Electrònica de l'Ens amb el CVE 192BBCEFCD444F6597C74BC134DD51E2 i data d'emissió 10/04/2025 a les 14:51:48

Transcripció de l'acta número 2025-0000009 de l'òrgan de l'ens Ajuntament de Riudoms signada per: Alexandra Rodríguez Jiménez - DNI *** (SIG), Ricard Gili Ferré - DNI *** (TCAT) en data: 18/03/2025, 18/03/2025
SIGNAT ELECTRÒNICAMENT PER:
Actuacio Automatitzada Secretaria el dia 26/03/2025 a les 07:41:59

2. ADJUDICACIÓ DEL CONTRACTE MENOR DE SERVEIS D'ACTUALITZACIÓ D'INSTAL·LACIÓ CONTRA INCENDIS DE L'ESCOLA CAVALLER ARNAU

De conformitat amb la proposta d'alcaldia, la Junta de Govern Local acorda, per unanimitat, el següent:

Fets

1.- Per decret d'alcaldia número 2025-0000065 de data 22 de gener de 2025 s'ha incoat l'expedient pel contracte menor de serveis d'actualització d'instal·lació contra incendis de l'Escola Cavaller Arnau.

2.- D'acord amb l'informe de necessitats que consta a l'expedient de l'enginyer municipal, es necessària la contractació menor de serveis d'actualització d'instal·lació contra incendis de l'Escola Cavaller Arnau per actualitzar les instal·lacions de l'escola.

3.- A l'expedient s'ha incorporat el certificat d'existència de crèdit i l'acreditació d'existència de crèdit emès per intervenció.

4.- Amb aquesta contractació no s'altera l'objecte del contracte per evitar l'aplicació de les regles de contractació.

5.- Consta a l'expedient l'informe favorable de la secretària de data 3 de març de 2025.

Fonaments de dret

- L'art. 131 de la Llei 9/2017, de 8 de novembre, que aprova la Llei de contractes del sector públic (en endavant LCSP) preveu que els contractes menors es poden adjudicar directament a qualsevol empresari amb capacitat d'obrar i que disposi de l'habilitació professional necessària per fer la prestació, complint les normes que estableix l'article 118.
- L'article 118 de la Llei 9/2017, de 8 de novembre, de Contractes del Sector Públic, modificat pel Reial Decret-llei 3/2020, pel que fa a l'obligatorietat de redactar un informe de contractació que justifiqui la necessitat del contracte així com que no s'està alterant l' objecte del contracte amb la finalitat d'evitar l' aplicació dels llindars dels contractes menors que estableix l'esmentat article de la LCSP.
- L'art. 63.4 de la LCSP determina la informació a publicar en el perfil de contractant.
- L'art. 346 de la LCSP requereix la comunicació de les dades bàsiques del contracte al Registre de Contractes del Sector Públic. • L'article 53 g), del Decret Legislatiu 2/2003, de 28 d'abril, pel qual s'aprova el Text Refós de la Llei Municipal i de Règim Local de Catalunya.
- L'article 21.1.f) de la Llei 7/1985, de Bases de Règim Local, pel que fa a la competència.

En conseqüència, S'ACORDA:

Aquest document és una còpia autèntica del document electrònic original custodiat per Ajuntament de Riudoms. Podeu verificar la seva autenticitat a través del servei de validació de la Seu Electrònica de l'Ens amb el CVE 192BBCEFCD444F6597C74BC134DD51E2 i data d'emissió 10/04/2025 a les 14:51:48

Transcripció de l'acta número 2025-0000009 de l'òrgan de l'ens Ajuntament de Riudoms signada per: Alexandra Rodríguez Jiménez - DNI *** (SIG), Ricard Gili Ferré - DNI *** (TCAT) en data: 18/03/2025, 18/03/2025
SIGNAT ELECTRÒNICAMENT PER:
Actuacio Automatitzada Secretaria el dia 26/03/2025 a les 07:41:59

Primer. Adjudicar la contractació menor de serveis d'actualització d'instal·lació contra incendis de l'Escola Cavaller Arnau a Plana Fabrega Tarragona, SL amb CIF: B43042118 per import de 2.115,29 € IVA no inclòs d'acord amb el pressupost de data 20 de desembre de 2024 i número de pressupost 24-10880 i de conformitat amb les següents condicions:

- L'execució del contracte es realitzarà amb subjecció a l'informe de necessitats.
- Codi CPV: 35111000-5 | Equip d'extinció d'incendis
- El preu del contracte es fixa en: Pressupost base de licitació total: 2.115,29 € - Total impost: 444,21 € Tipus: 21 % - Pressupost base de licitació total amb IVA: 2.559,50 €
- El pagament es realitzarà un cop presentada la factura al registre electrònic de factures, si escau, de conformitat amb l'art. 198 de la LCSP.

Segon. Aplicar la despesa per import de: Pressupost base de licitació total: 2.115,29 € - Total impost: 444,21 € Tipus: 21 % - Pressupost base de licitació total amb IVA: 2.559,50 € a l'aplicació pressupostària número 2025 / 1 / 920 / 6260000 / 01 i número d'assentament 000261.

Tercer. Nomenar responsable del contracte a l'eginyer municipal.

Quart. Notificar l'acord d'adjudicació a l'adjudicatari i a Intervenció.

Cinquè. Publicar l'extracte de les dades bàsiques del present contracte al Portal de transparència i al perfil del contractant.

Sisè. Traslladar l'extracte de les dades bàsiques del present contracte al Registre Públic de Contractes de la Generalitat de Catalunya.

Règim de recursos:

Si es vol impugnar la present resolució, que posa fi a la via administrativa, procedeix interposar recurs contenciós administratiu davant el Jutjat Contenciós Administratiu de Tarragona, en el termini de dos mesos a comptar de l'endemà de la seva notificació.

Alternativament i de forma potestativa, es pot interposar recurs de reposició davant el mateix òrgan que l'ha dictat, en el termini d'un mes a comptar de l'endemà de la seva notificació.

ASSUMPTES DE LA REGIDORIA D'URBANISME

3. ADJUDICACIÓ DEL CONTRACTE MENOR D'OBRES PEL TRASLLAT DE SERVEIS SOCIALS I JUTJATS DE PAU A L'EDIFICI DE L'EPICENTRE GAUDÍ

De conformitat amb la proposta del regidor d'Urbanisme, la Junta de Govern Local acorda, per unanimitat, el següent:

Aquest document és una còpia autèntica del document electrònic original custodiat per Ajuntament de Riudoms. Podeu verificar la seva autenticitat a través del servei de validació de la Seu Electrònica de l'Ens amb el CVE 192BBCEFCD444F6597C74BC134DD51E2 i data d'emissió 10/04/2025 a les 14:51:48

Transcripció de l'acta número 2025-0000009 de l'òrgan de l'ens Ajuntament de Riudoms signada per: Alexandra Rodríguez Jiménez - DNI *** (SIG), Ricard Gili Ferré - DNI *** (TCAT) en data: 18/03/2025, 18/03/2025
SIGNAT ELECTRÒNICAMENT PER:
Actuacio Automatitzada Secretaria el dia 26/03/2025 a les 07:41:59

Fets

1.- Per decret d'alcaldia número 2025-0000061 de data 23 de gener de 2025 s'ha incoat l'expedient pel contracte menor d'obres pel trasllat de Serveis Socials i Jutjats de Pau a l'edifici de l'Epicentre Gaudí.

2.- D'acord amb l'informe de necessitats i la memòria redactada que consta a l'expedient de l'enginyer municipal, les obres de trasllat de Serveis Socials i Jutjats de Pau a l'edifici de l'Epicentre Gaudí consistiran en:

- S'adequaran les instal·lacions existents a la nova distribució.

- Es realitzarà la instal·lació de nous punts de treball segons planimetria, en els llocs on s' hagin de modificar els tabics. La instal·lació es realitzarà amb tub flexible empotrat, mentre que on no es modifiquin els tancaments es realitzarà mitjançant canal conductora en superfície.

- S'instal·laran noves lluemeneres per tal de donar servei a la nove distribució i, a l'hora, arribar als nivells d'enllumenat i uniformitat mínims exigits per la normativa.

- Donat que actualment no hi ha cap sistema de control per l'enllumenat exterior s' aprotiftarà per instal·lar un sistema de control mitjançant fotodetectors per tal de millorar la eficiència energètica de la instal·lació.

- S'instal·larà un nou rack equipat per 36 punts de treball que rebrà la senyal telefònica des de la casa museu Gaudí.

- Per tal de realitzar la nova distribució destinada a serveis socials a la planta primera, es construiran dos envans de placa múltiple (15+15+48+15+15)/400 (48) LM - (4 Standard (A)), de 108 mm de gruix total, format per una estructura simple de perfils de xapa d'acer galvanitzat de 48 mm d'amplada, a base de muntants (elements verticals) separats 400 mm entre si, a la què es cargolen quatre plaques en total (dues plaques tipus Standard (A) en cada cara, de 15 mm d'espessor cada placa); aïllament acústic mitjançant panell semirígid de llana mineral de espessor 45 mm, en l'ànima.

- Per altra banda per tal de donar protecció solar a l'interior de les estances de la planta primera i segona, es duran a terme la col·locació de dos tipus de proteccions solars diferents per a cada planta.

Aquest document és una còpia autèntica del document electrònic original custodiat per Ajuntament de Riudoms. Podeu verificar la seva autenticitat a través del servei de validació de la Seu Electrònica de l'Ens amb el CVE 192BBCEFCD444F6597C74BC134DD51E2 i data d'emissió 10/04/2025 a les 14:51:48

Transcripció de l'acta número 2025-0000009 de l'òrgan de l'ens Ajuntament de Riudoms signada per: Alexandra Rodríguez Jiménez - DNI *** (SIG), Ricard Gili Ferré - DNI *** (TCAT) en data: 18/03/2025, 18/03/2025
SIGNAT ELECTRÒNICAMENT PER:
Actuacio Automatitzada Secretaria el dia 26/03/2025 a les 07:41:59

L'ajuntament no disposa del personal ni maquinàra necessària per tal de realitzar la reforma.

Donada la naturalesa i característiques del contracte no resulta adient la divisió en lots, essent el principal motiu l'optimització en l'organització amb un únic proveïdor.

Igualment es manifesta que no ha sigut possible preveure la seva planificació i que aquesta contractació no té caràcter recurrent.

3.- A l'expedient s'ha incorporat el certificat d'existència de crèdit i l'acreditació d'existència de crèdit emès per intervenció.

4.- Amb aquesta contractació no s'altera l'objecte del contracte per evitar l'aplicació de les regles de contractació.

5.- Consta a l'expedient l'informe favorable de la secretària de data 3 de març de 2025.

Fonaments de dret

- L'art. 131 de la Llei 9/2017, de 8 de novembre, que aprova la Llei de contractes del sector públic (en endavant LCSP) preveu que els contractes menors es poden adjudicar directament a qualsevol empresari amb capacitat d'obrar i que disposi de l'habilitació professional necessària per fer la prestació, complint les normes que estableix l'article 118.
- L'article 118 de la Llei 9/2017, de 8 de novembre, de Contractes del Sector Públic, modificat pel Reial Decret-llei 3/2020, pel que fa a l'obligatorietat de redactar un informe de contractació que justifiqui la necessitat del contracte així com que no s'està alterant l' objecte del contracte amb la finalitat d'evitar l' aplicació dels llindars dels contractes menors que estableix l'esmentat article de la LCSP.
- L'art. 63.4 de la LCSP determina la informació a publicar en el perfil de contractant.
- L'art. 346 de la LCSP requereix la comunicació de les dades bàsiques del contracte al Registre de Contractes del Sector Públic. • L'article 53 g), del Decret Legislatiu 2/2003, de 28 d'abril, pel qual s'aprova el Text Refós de la Llei Municipal i de Règim Local de Catalunya.
- L'article 21.1.f) de la Llei 7/1985, de Bases de Règim Local, pel que fa a la competència.
- Donat que es tracta d'una contractació d'obres inferior a 40.000€, la tramitació d'aquesta contractació s'efectuarà mitjançant contractació menor, segons els articles 29.8, 118, 131.3 i la disposició addicional cinquanta-quatrena de la Llei 9/2017, de 8 de novembre, de contractes del sector públic per la qual es transposen a l'ordenament jurídic espanyol les directives del Parlament Europeu i del Consell 2014/23/UE i 2014/24/UE, de 26 de febrer de 2014

En conseqüència, S'ACORDA:

Primer. Adjudicar la contractació menor d'obres pel trasllat de Serveis Socials i Jutjats de Pau a l'edifici de l'Epicentre Gaudí a ELECNOR SERVICIOS Y PROYECTOS, S.A.U amb

Aquest document és una còpia autèntica del document electrònic original custodiat per Ajuntament de Riudoms. Podeu verificar la seva autenticitat a través del servei de validació de la Seu Electrònica de l'Ens amb el CVE 192BBCEFCD444F6597C74BC134DD5IE2 i data d'emissió 10/04/2025 a les 14:51:48

Transcripció de l'acta número 2025-0000009 de l'òrgan de l'ens Ajuntament de Riudoms signada per: Alexandra Rodríguez Jiménez - DNI *** (SIG), Ricard Gili Ferré - DNI *** (TCAT) en data: 18/03/2025, 18/03/2025
SIGNAT ELECTRÒNICAMENT PER:
Actuacio Automatitzada Secretaria el dia 26/03/2025 a les 07:41:59

CIF: A79486833 per import de 39.471,49 € IVA no inclòs d'acord amb el pressupost de data 10 de gener de 2025 i número de pressupost 116/367/00/0002 i de conformitat amb les següents condicions:

- L'execució del contracte es realitzarà amb subjecció a l'informe de necessitats.
- Codi CPV: 45233140-2 | Obres viàries
- El preu del contracte es fixa en: Pressupost base de licitació total: 39.471,49 € - Total impost: 8.289,01 € Tipus: 21 % - Pressupost base de licitació total amb IVA: 47.760,52 €
- El pagament es realitzarà un cop presentada la factura al registre electrònic de factures, si escau, de conformitat amb l'art. 198 de la LCSP.

Segon. Aplicar la despesa per import de: Pressupost base de licitació total: 39.471,49 € - Total impost: 8.289,01 € Tipus: 21 % - Pressupost base de licitació total amb IVA: 47.760,52 € a l'aplicació pressupostària número 2025 / 1 / 920 / 6220012 / 01 i número d'assentament 000257.

Tercer. Nomenar responsable del contracte a l'eginyer municipal.

Quart. Notificar l'acord d'adjudicació a l'adjudicatari i a Intervenció.

Cinquè. Publicar l'extracte de les dades bàsiques del present contracte al Portal de transparència i al perfil del contractant.

Sisè. Traslladar l'extracte de les dades bàsiques del present contracte al Registre Públic de Contractes de la Generalitat de Catalunya.

Règim de recursos:

Si es vol impugnar la present resolució, que posa fi a la via administrativa, procedeix interposar recurs contenciós administratiu davant el Jutjat Contenciós Administratiu de Tarragona, en el termini de dos mesos a comptar de l'endemà de la seva notificació.

Alternativament i de forma potestativa, es pot interposar recurs de reposició davant el mateix òrgan que l'ha dictat, en el termini d'un mes a comptar de l'endemà de la seva notificació.

4. APROVAR LA RENÚNCIA DE LA LLICÈNCIA D'OBRES I DEVOLUCIÓ DELS IMPORTS PER LA CONSTRUCCIÓ DE DOS HABITATGES A LES PARCEL·LES A3 I B DEL PERI-2 "GRANJA CRUSET", DE RIUDOMS

De conformitat amb la proposta del regidor d'Urbanisme, la Junta de Govern Local acorda, per unanimitat, el següent:

Fets

Aquest document és una còpia autèntica del document electrònic original custodiat per Ajuntament de Riudoms. Podeu verificar la seva autenticitat a través del servei de validació de la Seu Electrònica de l'Ens amb el CVE 192BBCEFCD444F6597C74BC134DD51E2 i data d'emissió 10/04/2025 a les 14:51:48

Transcripció de l'acta número 2025-0000009 de l'òrgan de l'ens Ajuntament de Riudoms signada per: Alexandra Rodríguez Jiménez - DNI *** (SIG), Ricard Gili Ferré - DNI *** (TCAT) en data: 18/03/2025, 18/03/2025
SIGNAT ELECTRÒNICAMENT PER:
Actuacio Automatitzada Secretaria el dia 26/03/2025 a les 07:41:59

1. En data 6 de març de 2023, la Junta de Govern Local va atorgar llicència urbanística a la societat Alpebuex SL per la construcció de dos habitatges unifamiliars entre mitgeres situats a les parcel·les A3 i B del PERI-2 “Granja Cruset”, de Riudoms, d'acord amb el projecte bàsic i executiu amb visat 202260923 i redactat per l'arquitecte Xavier Gallego Seuba.

2. A l’acord es va aprovar la liquidació de la tributació, d'acord amb les ordenances fiscals, per a l'aprovació d'aquesta llicència:

Pressupost de l’obra: 339.675,95 €

IDENTIFICACIO	***CONCEPTES***	***IMPORTS per CONCEPTES***	***IMPORTS***
1. TAXA URBANÍSTICA	Taxa obres + Taxa visita tècnica	2.038,06 € + 150,00 €	2.188,06 €
2. FIANCES	Fiança d'obres	6.793,52 €	6.793,52 €
3. IMPOST CONSTRUCCIÓ	ICIO	10.869,63 €	10.869,63 €
		TOTAL	19.851,21 €

3. En data 11 de febrer de 2025, la Sra.Tània Burillo Fabra, en representació de la societat Alpebuex SL, va comunicar la renúncia de la llicència d’obres i la devolució de l'import pagat en concepte de l’ICIO i va demanar que *“s'aturi l’ordre de pagament emès via Base -pendent a dia d’avui- en concepte de fiança”*. A la sol·licitud va adjuntar el justificant de pagament de l’ICIO i les cartes de pagament de la taxa i de la fiança, el certificat de titularitat del banc, fotografies de l'estat actual dels solars, certificat del tècnic en relació amb l'estat constructiu de l'obra i el CIF de la societat.

4. En data 12 de febrer de 2025, els Serveis tècnics municipals van realitzar una visita de comprovació del solar i van emetre informe favorable en què es constata que les obres no s'han iniciat.

5. En data 13 de febrer de 2025, la persona interessada va aportar la documentació per esmenar la instància.

6. En data 10 de març de 2025, l’àrea de Tresoreria va emetre informe en relació amb les liquidacions emeses per la llicència urbanística i en relació amb la suspensió per al cobrament de la fiança d'obres, el qual conclou el següent:

“

CLAU DE COBRAMENT/ LIQUIDACIÓ	CONTRIBUENT	TRIBUT	ADREÇA TRIBUTÀRIA	EXPEDIENT	ESTAT	SITUACIÓ	IMPORT PRINCIPAL
43-131-540-2023-05-0000011	B09955998 ALPEBUEX, SL	Taxa urbanística	PL GRANJA CRUSET, S/N (PARCEL·LES 3 I 4)	2022-0003138	Executiva	Rebut pendent (pagat parcialment 27/02/2024)	2.188,06 €
43-131-510-	B09955998 ALPEBUEX, SL	ICIO (Impost sobre construccions,	PL GRANJA CRUSET, S/N	2022-0003138	Executiva		10.869,63 €

Aquest document és una còpia autèntica del document electrònic original custodiat per Ajuntament de Riudoms. Podeu verificar la seva autenticitat a través del servei de validació de la Seu Electrònica de l'Ens amb el CVE 192BBCEFCD444F6597C74BC134DD51E2 i data d'emissió 10/04/2025 a les 14:51:48

Transcripció de l'acta número 2025-0000009 de l'òrgan de l'ens Ajuntament de Riudoms signada per: Alexandra Rodríguez Jiménez - DNI *** (SIG), Ricard Gili Ferré - DNI *** (TCAT) en data: 18/03/2025, 18/03/2025
SIGNAT ELECTRÒNICAMENT PER:
Actuacio Automatitzada Secretaria el dia 26/03/2025 a les 07:41:59

2023-05-0000015		instal·lacions i obres)	(PARCEL·LES 3 I 4)			Rebut pagat 27/02/2024	
43-131-210-2023-04-0000003	B09955998 ALPEBUEX, SL	Fiances d' obres	PL GRANJA CRUSET, S/N (PARCEL·LES 3 I 4)	2022-0003138	Voluntària	Rebut pendent	6.793,52 €

1. La sol·licitud presentada per part dela Sra. Tània Burillo Fabra amb DNI: 39905914V, que actua en representació de ALPEBUEX, SL, amb CIF: B09955998, de renúncia a la llicència urbanística atorgada a favor seu per la construcció de dos habitatges unifamiliars en filera al camí de les Passeres 3 i 4 (PERI2 granja Cruset), d'acord amb l'expedient urbanístic tramitat núm. 2022-0003138, no suposa l'anul·lació de la taxa urbanística meritada per import de 2.188,06 € i número de liquidació 43-131-540-2023-05-0000011, atès que es va liquidar correctament al subjecte passiu que va sol·licitat la llicència i per l'activitat administrativa realitzada per part de l'Ajuntament de concessió d'aquesta llicència d'obres, no procedeix la devolució de l'import cobrat parcialment i cal continuar el procediment per a la recaptació del deute pendent.

2. Pel que fa a l'Impost sobre construccions, instal·lacions i obres es va aprovar una liquidació provisional a compte en el moment de concedir la llicència, per import de 10.869,63 € i número de liquidació 43-131-510-2023-05-0000015 que és exigible a qui se li concedeix aquesta llicència d'obres. Atès que no s'ha iniciat l'obra i s'ha renunciat a la llicència per part de l'Ajuntament, es procedent la devolució de la liquidació de l'ICIO ingressada al no estar prescrit el dret a la devolució d'ingressos deguts i no produir-se el fet imposable.

3. Respecte a la fiança d'obres i de residus imposada, per import total de 6.793,52 € i número de liquidació 43-131-210-2023-04-0000003, s'exigeix el seu dipòsit de forma prèvia a l'inici de les obres per a garantir les condicions de la llicència, per tant, si l'obra no s'ha iniciat, s'ha renunciat a la llicència atorgada i la fiança no s'ha dipositat és procedent la seva anul·lació".

Fonaments de dret

D'acord amb l'article 94, apartats 1 i 3, de la Llei 39/2015, d'1 d'octubre, del procediment administratiu comú de les administracions públiques (LPAC), tot interessat pot desistir de la seva sol·licitud o, quan això no estigui prohibit per l'ordenament jurídic, renunciar als seus drets. Tant el desistiment com la renúncia es poden fer per qualsevol mitjà que permeti la seva constància, sempre que incorpori les signatures que corresponguin d'acord amb el que preveu la normativa aplicable.

Seguint amb aquest precepte, en el seu apartat 4, l'administració ha d'acceptar per complet el desistiment o la renúncia, i ha de declarar conclús el procediment llevat que, havent-s'hi personat tercers interessats, aquests n'instin la continuació en el termini de deu dies des que van ser notificats del desistiment o renúncia.

Així, l'apartat 1 de l'article 21 de la LPAC, l'administració està obligada a dictar una resolució expressa i notificar-la en tots els procediments sigui quina sigui la seva forma d'iniciació. En els

Aquest document és una còpia autèntica del document electrònic original custodiat per Ajuntament de Riudoms. Podeu verificar la seva autenticitat a través del servei de validació de la Seu Electrònica de l'Ens amb el CVE 192BBCEFCD444F6597C74BC134DD51E2 i data d'emissió 10/04/2025 a les 14:51:48

Transcripció de l'acta número 2025-0000009 de l'òrgan de l'ens Ajuntament de Riudoms signada per: Alexandra Rodríguez Jiménez - DNI *** (SIG), Ricard Gili Ferré - DNI *** (TCAT) en data: 18/03/2025, 18/03/2025
SIGNAT ELECTRÒNICAMENT PER:
Actuacio Automatitzada Secretaria el dia 26/03/2025 a les 07:41:59

casos de prescripció, renúncia del dret, caducitat del procediment o desistiment de la sol·licitud, així com de desaparició sobrevinguda de l'objecte del procediment, la resolució consisteix en la declaració de la circumstància que concorri en cada cas, amb indicació dels fets produïts i les normes aplicables.

D'acord amb l'article 20.1 del Reial Decret legislatiu 2/2004, de 5 de març, pel qual s'aprova el text refós de la Llei reguladora de les hisendes locals (TRLRHL), "*les entitats locals, en els termes que preveu aquesta Llei, poden establir taxes per la utilització privativa o l'aprofitament especial del domini públic local, així com per la prestació de serveis públics o la realització d'activitats administratives de competencia local que es refereixin de manera particular als subjectes passius, els afectin o els beneficiïn".*

D'acord amb l'article 26.1 del TRLRHL, *"les taxes, segons la naturalesa del seu fet imposable i de conformitat amb el que determini l'ordenança fiscal respectiva, es poden meritar: b) quan es presenti la sol·licitud que inicií l'actuació o l'expedient …/…".*

L'article 5 de l'Ordenança fiscal número 3, reguladora de la taxa per la prestació de serveis urbanístics, estableix que "*en el supòsit que la llicència s'hagués concedit es liquidarà la totalitat de la taxa de tramitació, que inclou una visita tècnica*". Per altra banda, a l'article 10 d' aquesta Ordenança s'estableix que "*la taxa s'acredita i neix l'obligació de contribuir quan s'inicií l'activitat municipal que constitueix el fet imposable, a instància de part o d'ofici. A aquest efecte, hom entendrà iniciada aquesta activitat en la data de presentació de la sol·licitud de llicència urbanística*".

D'acord amb l'article 102 del TRLRHL, la meritació de l'impost sobre construccions, instal·lacions i obres es produeix "*en el moment d'iniciar-se la construcció, instal·lació o obra, encara que no s'hagi obtingut la llicència corresponent*".

D'acord amb l'article 103.1 del TRLRHL, pel que fa a l'impost sobre construccions, instal·lacions i obres, *"quan es concedeixi la llicència preceptiva es practicarà una liquidació provisional a compte. Una vegada finalitzada la construcció, instal·lació o obra, i tenint-ne en compte el cost real i efectiu, l'ajuntament, mitjançant l'oportuna comprovació administrativa, ha de modificar, si s'escau, la base imposable a què es refereix l'apartat anterior practicant la liquidació definitiva corresponent, i exigint del subjecte passiu o reintegrant-li, si s'escau, la quantitat que correspongui*".

D'acord amb l'article 5.5 de l'Ordenança fiscal número 19, reguladora de l'impost sobre construccions, instal·lacions i obres (ICIO), "*la concessió de la llicència o la presentació de la declaració responsable o la comunicació prèvia o l'inici de la construcció comportarà l'obligació de liquidar provisionalment el tribut objecte d'aquesta ordenança*".

L'article 13 de l'Ordenança fiscal número 3 estableix que "*al sol·licitar una llicència d'obra urbanística o realitzar una comunicació prèvia, l'ajuntament exigirà al sol·licitant, el dipòsit d'una fiança per garantir els possibles danys o béns de domini públic local, derivats de la realització de la construcció, instal·lació o obra".*

Aquest document és una còpia autèntica del document electrònic original custodiat per Ajuntament de Riudoms. Podeu verificar la seva autenticitat a través del servei de validació de la Seu Electrònica de l'Ens amb el CVE 192BBCEFCD444F6597C74BC134DD51E2 i data d'emissió 10/04/2025 a les 14:51:48

Transcripció de l'acta número 2025-0000009 de l'òrgan de l'ens Ajuntament de Riudoms signada per: Alexandra Rodríguez Jiménez - DNI *** (SIG), Ricard Gili Ferré - DNI *** (TCAT) en data: 18/03/2025, 18/03/2025
SIGNAT ELECTRÒNICAMENT PER:
Actuacio Automatitzada Secretaria el dia 26/03/2025 a les 07:41:59

D'acord amb l'article 21.1 apartat q) de la Llei 7/1985, de 2 d'abril, reguladora de les bases de règim local, l'òrgan competent per atorgar la llicència urbanística és Alcaldia; si bé mitjançant el Decret de 10 de juliol de 2023, es va delegar la competència a favor de la Junta de Govern Local.

En conseqüència, S'ACORDA:

Primer. ACCEPTAR la sol·licitud de renúncia de la Sra. Tània Burillo Fabra, en representació de la societat Alpebuex SL, com a titular de la llicència d'obres per la construcció de dos habitatges unifamiliars entre mitgeres situats a les parcel·les A3 i B del PERI-2 "Granja Cruset", de Riudoms, d'acord amb el projecte bàsic i executiu amb visat 202260923 i redactat per l' arquitecte Xavier Gallego Seuba, atorgada per acord de la Junta de Govern Local, en data 6 de març de 2023, i amb l'expedient número 3138/2022.

Segon. DECLARAR conclús el procediment i, per tant, arxivar l'expedient administratiu 3138 /2022.

Tercer. ADVERTIR a la persona interessada que, en cas què s'iniciïn les obres sense la preceptiva llicència, l'Ajuntament ordenarà la paralització inmediata i incoarà un expedient de proteció de la legalitat urbanística, sense perjudici del procediment sancionador que correspongui per les infraccions comeses, d'acord amb la normativa aplicable.

Quart. RECONÈIXER el dret a la devolució de l'Impost sobre construccions, instal·lacions i obres, amb número de liquidació 43-131-510-2023-05-0000015, en relació amb la llicència d'obres de l'expedient núm. 2022-0003138, per import de 10.869,63 € i, emesa a nom de Alpebuex SL, amb CIF B09955998, atès que no s'ha produït el fet imposable al no realitzar-se les obres i renunciar a la llicència de forma expressa. Fer efectiva la devolució al següent compte bancari: ES13 0182 5400 2602 0213 4986.

Cinquè. ANUL·LAR la fiança d'obres i de residus, amb número de liquidació 43-131-210-2023-04- 0000003, per import total de 6.793,52 €, imposada a Alpebuex SL, amb CIF B09955998, per la concessió de la llicència d'obres per la construcció de dos habitatges unifamiliars en filera al camí de les Passeres 3 i 4 (PERI2 granja Cruset), de conformitat amb l'expedient urbanístic tramitat núm. 3138/2022, atès que no s'ha produït el fet imposable al no realitzar-se les obres i renunciar a la llicència de forma expressa.

Sisè. INFORMAR a la persona interessada que continua el procediment de recaptació per al cobrament de la liquidació núm. 43-131-540-2023-05-0000011, emesa en concepte de taxa urbanística, en relació amb l'expedient d'obres tramitat núm. 3138/2022.

Setè. COMUNICAR aquest acord a la persona interessada, a l'àrea de Tresoreria municipal i a Base-gestió d'ingressos per tal que procedeixi a la devolució acordada i a la compensació del deute si procedeix.

Règim de recursos:

Aquest document és una còpia autèntica del document electrònic original custodiat per Ajuntament de Riudoms. Podeu verificar la seva autenticitat a través del servei de validació de la Seu Electrònica de l'Ens amb el CVE 192BBCEFCD444F6597C74BC134DD51E2 i data d'emissió 10/04/2025 a les 14:51:48

Transcripció de l'acta número 2025-0000009 de l'òrgan de l'ens Ajuntament de Riudoms signada per: Alexandra Rodríguez Jiménez - DNI *** (SIG), Ricard Gili Ferré - DNI *** (TCAT) en data: 18/03/2025, 18/03/2025
SIGNAT ELECTRÒNICAMENT PER:
Actuacio Automatitzada Secretaria el dia 26/03/2025 a les 07:41:59

Si es vol impugnar la present resolució, que posa fi a la via administrativa, procedeix interposar recurs contenciós administratiu davant el jutjat contenciós administratiu de Tarragona, en el termini de dos mesos a comptar des de la notificació de la resolució.

Alternativament i de forma potestativa, es pot interposar recurs de reposició davant el mateix òrgan que l'ha dictat, en el termini d'un mes a comptar des del dia següent a la notificació de la resolució.

No obstant, es podrà interposar qualsevol altre recurs o reclamació, que consideri oportú, en defensa dels seus drets.

5. ATORGAR LA LLICÈNCIA URBANÍSTICA PER LA REHABILITACIÓ DE LA COBERTA DE L'IMMOBLE SITUAT AL CARRER MAJOR, NÚMERO 1, DE RIUDOMS

De conformitat amb la proposta del regidor d'Urbanisme, la Junta de Govern Local acorda, per unanimitat, el següent:

Fets

1. En data 2 de gener de 2025, el Sr. Xavier Gallego Seuba, en representació de la comunitat de propietaris del carrer Major, número 1, de Riudoms, va sol·licitar llicència urbanística per les obres de rehabilitació de la coberta de l'edifici plurifamiliar entre mitgeres situat al carrer Major, número 1, de Riudoms.

El projecte, signat i redactat per l'arquitecte Xavier Gallego Seuba, preveu la rehabilitació i substitució de tota la coberta inclinada de l'edifici plurifamiliar format per planta baixa més dues plantes pis. La intervenció se situarà en la coberta de la planta segona sense cap altra intervenció que afecti als paràmetres urbanístics.

Actualment, la coberta existent està formada a base teules ceràmiques i encadellat ceràmic i presenten múltiples patologies a causa del pas del temps i de les inclemències meteorològiques. Aquesta, es recolza sobre una estructura de fusta de bigues, biguetes i rastrells. La solució que es durà a terme és la substitució de tota aquesta coberta per una de nova amb nous materials i sistemes constructius actuals. Estarà conformada mitjançant uns panells tipus sandvitx i un acabat de teula ceràmica d'igual forma i color que la resta de cases adjacents. L'estructura de fusta, l'encadellat ceràmic que dona la pendent, i el canaló ceràmic existent es mantindrà.

2. En data 10 de febrer de 2025, l'interessat va aportar la documentació requerida per tal de completar l'expedient: el full de representació amb les acreditacions identificatives, la declaració responsable del tècnic, la designació del coordinador de seguretat i salut i el certificat de gestió de residus signat per l'entitat Sorigué.

3. En data 11 de febrer de 2025, els Serveis tècnics municipals van emetre informe favorable i condicionat al projecte bàsic i executiu, el qual conclou el següent:

Aquest document és una còpia autèntica del document electrònic original custodiat per Ajuntament de Riudoms. Podeu verificar la seva autenticitat a través del servei de validació de la Seu Electrònica de l'Ens amb el CVE 192BBCEFCD444F6597C74BC134DD5IE2 i data d'emissió 10/04/2025 a les 14:51:48

Transcripció de l'acta número 2025-0000009 de l'òrgan de l'ens Ajuntament de Riudoms signada per: Alexandra Rodríguez Jiménez - DNI *** (SIG), Ricard Gili Ferré - DNI *** (TCAT) en data: 18/03/2025, 18/03/2025
SIGNAT ELECTRÒNICAMENT PER:
Actuacio Automatitzada Secretaria el dia 26/03/2025 a les 07:41:59

“En el projecte tècnic presentat es proposa la substitució de dues cobertes inclinades existents substituint l'actual coberta, realitzada amb llates i conservant les bigues de fusta existents per col·locar un nou taulell tipus Sandwich amb aïllament tèrmic incorporat i cobrint amb teula àrab (amb part d’elles recuperada). Segons el projecte no es modificarà ni la volumetria ni s’ ampliaran els metres construïts actuals de l’edifici. La coberta a substituir té una superfície total de 208,00 m2 . Per altra banda una de les dues cobertes, en la part inferior s’instal·larà un fals sostre de plaques de cartró-guix en tota la superfície de 130,40m2. En la façana del carrer Major també es durà a terme una reparació puntual d'una lesió existent mitjançant un cosit amb grapes segons detall incorporat a la documentació gràfica. .../...

Conclusió

En conclusió, examinada la documentació tècnica aportada, s'informa favorable al projecte bàsic i executiu de rehabilitació d'un edifici plurifamiliar entre mitgeres amb els punts següents a tenir en compte:

- Per tant el valor de pressupost que es tindrà en compte per poder fer les liquidacions del impostos serà el pressupost d’execució material de 57.549,44€.

- En el cas de muntatge de bastida es sol·licitarà la ocupació de la via pública durant el temps necessari”.

4. En data 11 de març de 2025, els Serveis jurídics van emetre informe favorable sobre el procediment de la llicència urbanística.

Fonaments de dret

D’acord amb l’article 4 del Decret 64/2014, de 13 de maig, pel qual s’aprova el Reglament de protecció de la legalitat urbanística (RPLU), les llicències urbanístiques són títols que habiliten a les persones interessades per dur a terme els actes que hi són subjectes. I l'article 14 del RPLU determina prescriu que s'han d'atorgar d'acord amb les previsions de la legislació i el planejament urbanístic i les ordenances municipals vigents en el moment de la resolució de la sol·licitud.

D’acord amb l’article 89 del Decret 179/1995, de 13 de juny, pel qual s'aprova el Reglament, d'obres, activitats i serveis de les entitats locals (ROAS), estableix que estan subjectes a llicència prèvia els actes d’edificació i d’ús del sòl definits a la legislació urbanística vigent a Catalunya. Aquestes llicències s'han d'atorgar d’acord amb les prescripcions contingudes a la legislació urbanística, a les normes i ordenances municipals i al planejament.

D’acord amb l’article 187.1 apartat c) del Text refós de la Llei d’urbanisme, aprovat pel Decret legislatiu 1/2010, del 3 d’agost (TRLU), i les seves posteriors modificacions, les obres sol·licitades estan subjectes a llicència urbanística prèvia: *“La construcció d'edificis de nova planta i la intervenció en els edificis ja existents que, d'acord amb la legislació sobre ordenació de l’edificació, requereixen l'elaboració d'un projecte tècnic i la demolició total i parcial”.*

Aquest document és una còpia autèntica del document electrònic original custodiat per Ajuntament de Riudoms. Podeu verificar la seva autenticitat a través del servei de validació de la Seu Electrònica de l'Ens amb el CVE 192BBCEFCD444F6597C74BC134DD51E2 i data d'emissió 10/04/2025 a les 14:51:48

Transcripció de l'acta número 2025-0000009 de l'òrgan de l'ens Ajuntament de Riudoms signada per: Alexandra Rodríguez Jiménez - DNI *** (SIG), Ricard Gili Ferré - DNI *** (TCAT) en data: 18/03/2025, 18/03/2025
SIGNAT ELECTRÒNICAMENT PER:
Actuacio Automatitzada Secretaria el dia 26/03/2025 a les 07:41:59

D'acord amb les normes subsidiàries de planejament de Riudoms, que van ser aprovades definitivament per la Comissió d'Urbanisme de Tarragona, en data 16 de desembre de 1992, publicat l'acord al DOGC número 1792, de data 3 de setembre de 1993, i el text íntegre de les quals va ser publicat al DOGC número 4510, de 15 de novembre de 2005, la parcel·la està classificada com a sòl urbà consolidat i qualificada amb la clau 1 "Nucli antic", regulada als articles 122, 123 i 124 de les normes subsidiàries. La parcel·la assoleix la condició de solar establerta a l'article 29 del Decret legislatiu 1/2010, de 3 d'agost, pel qual s'aprova el Text refós de la Llei d'urbanisme i les seves posteriors modificacions.

Llei 38/1999, de 5 de novembre, d'ordenació de l'edificació.

Reial Decret 210/2018, de 6 d'abril, pel qual s'aprova el Programa de prevenció i gestió de residus i recursos de Catalunya (PRECAT20).

D'acord amb l'article 21.1 apartat q) de la Llei 7/1985, de 2 d'abril, reguladora de les bases de règim local, l'òrgan competent per atorgar la llicència urbanística és Alcaldia; si bé mitjançant el Decret d'Alcaldia de 10 de juliol de 2023, es va delegar la competència a favor de la Junta de Govern Local.

En conseqüència, S'ACORDA:

Primer. ATORGAR la llicència urbanística a la comunitat de propietaris del carrer Major, número 1, de Riudoms, per les obres de rehabilitació de la coberta de l'edifici plurifamiliar entre mitegres, d'acord amb el projecte bàsic i executiu signat i redactat per l'arquitecte Xavier Gallego Seuba.

Segon. CONDICIONAR l'efectivitat de la llicència al compliment de les condicions específiques:

- Previ a l'inici de les obres, caldrà dipositar una **fiança** per un import de 1.150,99 € com a garantía del compliment de les condicions de la concessió d'aquesta llicència, amb l'advertiment que l'Ajuntament podrar paralitzar les obres en cas de què s'iniciïn sense haver-se realizat l'ingrés.

Tercer. CONDICIONAR l'efectivitat de la llicència al compliment de les condicions generals de tota llicència:

- La llicència s'atorga salvat el dret de propietat i sense perjudici del de tercers, i no podrà ser invocada per excloure o disminuir la responsabilitat civil o penal en què puguin incórrer els seus beneficiaris en l'exercici de les seves activitats. Qualsevol aspecte relatiu a la propietat s'haurà de dilucidar davant la jurisdicció competent.

Aquest document és una còpia autèntica del document electrònic original custodiat per Ajuntament de Riudoms. Podeu verificar la seva autenticitat a través del servei de validació de la Seu Electrònica de l'Ens amb el CVE 192BBCEFCD444F6597C74BC134DD51E2 i data d'emissió 10/04/2025 a les 14:51:48

Transcripció de l'acta número 2025-0000009 de l'òrgan de l'ens Ajuntament de Riudoms signada per: Alexandra Rodríguez Jiménez - DNI *** (SIG), Ricard Gili Ferré - DNI *** (TCAT) en data: 18/03/2025, 18/03/2025
SIGNAT ELECTRÒNICAMENT PER:
Actuacio Automatitzada Secretaria el dia 26/03/2025 a les 07:41:59

- Aquesta llicència no pressuposa l'autorització per a la realització de les operacions auxiliars lligades a l'execució de les obres, ni per a l'ocupació de la via pública, que requeriran l'autorització municipal.
- Amb caràcter general, la llicència urbanística és transmissible. Els subjectes que intervinguin en la transmissió de la llicència hauran de comunicarho a l'Ajuntament. En defecte de comunicació, els subjectes intervinents en la transmissió seran responsables solidaris dels danys i perjudicis que puguin derivar-se de la seva actuació.
- El termini per iniciar i finalitzar les obres serà el que es fixi en la llicència urbanística, a comptar a partir del dia següent al de la notificació de la llicència. Ambdós terminis es prorrogaran automàticament i per una sola vegada, per la meitat del termini fixat, si la persona titular de la llicència urbanística ho sol·licita justificadament abans que hagi transcorregut el termini de què es tracti.
- La persona titular de la llicència entregarà a l'Ajuntament l'acta d'inici de les obres emesa per la direcció facultativa de les obres i, posteriorment, el certificat final de les obres. Si les obres no requereixen direcció facultativa per executarles, l'acta i el certificat hauran de ser substituïts per la declaració responsable corresponent de la persona titular de la llicència.
- El certificat final de les obres emès per la direcció facultativa haurà de presentarse signat electrònicament pel tècnic i visat pel col·legi oficial.
- La llicència urbanística caducarà si no s'inicien o no es finalitzen les obres en els terminis fixats a la llicència, incloses les pròrrogues corresponents. En aquest cas, l' Ajuntament declararà la caducitat de la llicència urbanística atorgada amb audiència prèvia de la persona titular. La manca de declaració de caducitat no faculta les persones que intervenen en el procés d'execució de les obres per iniciarles o prosseguir-les més enllà dels terminis habilitats per la llicència ni, en conseqüència, les eximeix de les responsabilitats administratives que es puguin derivar de l'execució de l es obres realitzades fora de termini.
- Les obres s'hauran d'executar d'acord amb el projecte aprovat i les condicions imposades en la llicència, així com d'acord amb les previsions de la legislació urbanística i sectorial, planejament urbanístic, ordenances municipals sobre ús del sòl i edificació vigent. L'execució d'obres sense disposar del corresponent títol administratiu habilitant o amb incompliment de les condicions imposades derivarà en responsabilitat administrativa en els termes assenyalats al text refós de la Llei d'urbanisme.
- L'execució material de les obres s'ajustarà al projecte aprovat. Si en el moment de redactar el projecte d'execució o d'executar materialment les obres s'aprecia la necessitat de dur a terme obres que no s'ajusten al projecte autoritzat, amb caràcter previ a la seva execució caldrà:
    - Presentar la comunicació prèvia corresponent, d'acord amb l'article 76 del RPLU, únicament en aquells casos en què la llicència no sigui exigible per aplicació de la legislació sobre ordenació de l'edificació i quan les obres no comportin una alteració substancial del projecte aprovat.
    - Sol·licitar i obtenir la llicència urbanística corresponent en els casos que les modificacions no siguin objecte de comunicació d'acord amb l'establert en el punt anterior.
- No es podrà iniciar cap obra que per a la seva execució requereixi nomenar una direcció facultativa fins que el facultatiu designat com a director hagi comunicat a l'Ajuntament l' acceptació efectiva del mandat.
- En cas de renúncia de la direcció facultativa, s'haurà de suspendre immediatament l' execució de les obres, sense perjudici de les sancions que pertoquin en cas d'

Aquest document és una còpia autèntica del document electrònic original custodiat per Ajuntament de Riudoms. Podeu verificar la seva autenticitat a través del servei de validació de la Seu Electrònica de l'Ens amb el CVE 192BBCEFCD444F6597C74BC134DD5IE2 i data d'emissió 10/04/2025 a les 14:51:48

Transcripció de l'acta número 2025-0000009 de l'òrgan de l'ens Ajuntament de Riudoms signada per: Alexandra Rodríguez Jiménez - DNI *** (SIG), Ricard Gili Ferré - DNI *** (TCAT) en data: 18/03/2025, 18/03/2025
SIGNAT ELECTRÒNICAMENT PER:
Actuacio Automatitzada Secretaria el dia 26/03/2025 a les 07:41:59

incompliment d'aquest mandat. La represa de l'execució de les obres requerirà que, prèviament, el facultatiu designat com a director comuniqui a l'Ajuntament, l'acceptació efectiva del mandat.

- La llicència d'obres obliga al seu titular al següent:
  - Satisfer totes les despeses que s'ocasionin a l'Ajuntament com a conseqüència de les activitats autoritzades en aquesta.
  - Construir o reposar la vorera frontera a la finca dins del termini de conclusió de l' obra.
  - Reparar o indemnitzar els danys que es causin en els elements urbanístics del sòl, subsol i vol de la via pública, com ara voreres, paviments, vorades, fanals, rètols i plaques de numeració, arbres, plantacions, parterres, clavegueres, mines d'aigua, canalitzacions i altres elements anàlegs.
  - Instal·lar i mantenir en bon estat de conservació la tanca de precaució durant el temps de durada de les obres.
- Únicament es retornarà la garantia dipositada o es cancel·larà l'aval constituït si es constata que s'han acomplert, de manera total i satisfactòria, les obligacions que aquest garanteixi.

- Finalitzades les obres, caldrà que el promotor ho comuniqui presentant la següent documentació:
  - Sol·licitud de devolució de la fiança i la sol·licitud de transferència mitjançant model normalitzat.
  - Certificat de titularitat del compte.
  - Justificant d'haver abonat les taxes, fiances i l'ICIO
  - Certificat final d'obra visat i signat
  - Certificat emès per un centre de residus autoritzat referent a la quantitat i tipus de residus lliurats

Quart. APROVAR la liquidació de la tributació, d'acord amb les ordenances fiscals vigents, per a l'aprovació d'aquesta llicència, i que a continuació es relacionen:

Pressupost segons projecte: 35.650,77 €

Superfície d'intervenció de la coberta: 208,00 m2

Valoració dels Serveis tècnics municipals, d'acord amb l'Ordenança fiscal número 19:
Ús d'habitatge/local: 208,00 m2 x 553,36 €/m2 x 0,5 = 57.549,44 €
Total: 57.549,44 €

BI pel càlcul dels tributs: 57.549,44 €

Càlcul fiança d'obres:
Fiança (pressupost superior a 50.000,00 €, el 2%) = 1.150,99 €
Total fiança d'obres = 1.150,99 €

Càlcul taxa obres:
Taxa de tramitació (0,6% sobre el pressupost amb mínim de 350,00 €) = 345,30 €

Aquest document és una còpia autèntica del document electrònic original custodiat per Ajuntament de Riudoms. Podeu verificar la seva autenticitat a través del servei de validació de la Seu Electrònica de l'Ens amb el CVE 192BBCEFCD444F6597C74BC134DD51E2 i data d'emissió 10/04/2025 a les 14:51:48

Transcripció de l'acta número 2025-0000009 de l'òrgan de l'ens Ajuntament de Riudoms signada per: Alexandra Rodríguez Jiménez - DNI *** (SIG), Ricard Gili Ferré - DNI *** (TCAT) en data: 18/03/2025, 18/03/2025
SIGNAT ELECTRÒNICAMENT PER:
Actuacio Automatitzada Secretaria el dia 26/03/2025 a les 07:41:59

Total taxa = 350,00 €
Taxa d'inspecció = 150,00 €
Total taxa = 500,00 €

Càlcul ICIO:
3,2 % x 57.549,44 € = 1.841,58 €
Bonificació del 95% de la quota de l'ICIO prevista a l'article 8.3 de l'Ordenança fiscal número 19:
Any construcció (Cadastre): 1900
1.841,58 € x 95% = 1.749,50 €
Total ICIO = 92,08 €

IDENTIFICACIO	***CONCEPTES***	***IMPORTS per CONCEPTES***	***BONIFICACIÓ***	***IMPORTS***
1. TAXA URBANÍSTICA	Taxa obres + Taxa visita tècnica	350,00 € + 150,00 €		500,00 €
2. FIANCES	Fiança d'obres	1.150,99 €		1.150,99 €
3. IMPOST CONSTRUCCIÓ	ICIO (3,2%)	1.841,58 €	95%	82,08 €
TOTAL				1.733,07 €

Es fa constar que Base Gestió d'Ingressos de la Diputació de Tarragona enviarà a l'interessat les liquidacions corresponents a les taxes meritades i la forma de pagament.

Cinquè. NOTIFICAR aquest acord a l'interessat.

Règim de recursos:

Si es vol impugnar la present resolució, que posa fi a la via administrativa, procedeix interposar recurs contenciós administratiu davant el jutjat contenciós administratiu de Tarragona, en el termini de dos mesos, a comptar de l'endemà de la seva notificació.

Alternativament i de forma potestativa, es pot interposar recurs de reposició davant el mateix òrgan que l'ha dictat, en el termini d'un mes, a comptar del dia següent de la seva notificació.

Si es vol impugnar la present resolució en allò que es refereix a l'aprovació de liquidacions, que no posa fi a la via administrativa, procedeix interposar recurs de reposició davant el mateix òrgan que l'ha dictat, en el termini d'un mes a comptar de l'endemà de la seva notificació.

6. CONCEDIR LLICÈNCIA URBANÍSTICA PER LES OBRES DE REFORMA I AMPLIACIÓ D'UNA PART DE LES EDIFICACIONS AGROPECUÀRIES EXISTENTS AL POLÍGON 8, PARCEL·LA 5 (MAS DE L'OLIVA), DE RIUDOMS.

De conformitat amb la proposta del regidor d'Urbanisme, la Junta de Govern Local acorda, per unanimitat, el següent:

Aquest document és una còpia autèntica del document electrònic original custodiat per Ajuntament de Riudoms. Podeu verificar la seva autenticitat a través del servei de validació de la Seu Electrònica de l'Ens amb el CVE 192BBCEFCD444F6597C74BC134DD51E2 i data d'emissió 10/04/2025 a les 14:51:48

Transcripció de l'acta número 2025-0000009 de l'òrgan de l'ens Ajuntament de Riudoms signada per: Alexandra Rodríguez Jiménez - DNI *** (SIG), Ricard Gili Ferré - DNI *** (TCAT) en data: 18/03/2025, 18/03/2025
SIGNAT ELECTRÒNICAMENT PER:
Actuacio Automatitzada Secretaria el dia 26/03/2025 a les 07:41:59

Fets

1. En data 8 de març de 2023, el Sr. Genís Rota Acín, en representació el Sr. Francesc Felip Aymat, va sol·licitar llicència urbanística per les obres de reforma i ampliació d'una edificació agropecuària existent per tal de satisfer les necessitats actuals de l'explotació, al polígon 8, parcel·la 5 – el Mas de l'Oliva- de Riudoms.

El mas de l'Oliva, propietat del Sr. Francesc Felip Aymat, està situat en una finca de més de 10 ha, en sòl no urbanitzable. En aquesta finca es duen a terme dues activitats agràries: el cultiu d' avellaners i d'oliveres; i la cria de gallines.

Abans de l'any 1956, ja estaven construïdes part de les edificacions existents. L'any 2003 es va legalitzar l'activitat d'explotació ramadera destinada a la cria intensiva d'aviram, amb la llicència ambiental número 37/2001-A de l'Ajuntament de Riudoms. A l'any 2010, l'explotació va ampliar la seva activitat productiva i es van construir dues naus avícoles amb la llicència d'obres 12 /2011.

D'acord amb el projecte amb visat 2023600717 i redactat per l'arquitecte Genís Rota Acín, l'ampliació de l'activitat productiva de l'any 2016, les exigències normatives i l'explotació a nous mercats fa que sigui necessari reformar i ampliar una zona del mas dedicada a la gestió de la roba laboral i dels envasos. Els espais actuals dedicats a gestionar la roba i els envasos (situats dins l'àmbit d'actuació), s'han quedat petits al triplicar la capacitat de gallines. Abans de l'ampliació, l'explotació tenia uns 6.000 animals. A data d'avui n'hi ha uns 18.942. A més a més, l'empresa té altres 6 nuclis de granges avícoles per la zona del Baix Camp.

Als inicis, l'empresa estava formada per 9-10 treballadors però, a data d'avui, l'empresa compta amb uns 45-60 empleats. Aquest fet suposa un increment substancial de l'espai necessari per a gestionar la roba laboral, equips de protecció individual, etc. per tal de poder treballar amb unes bones condicions i satisfer les normatives sanitàries actuals, les quals són cada vegada més estrictes. Per exemple els canvis de roba constants quan es treballa en diferents nuclis, dutxes obligatòries per accedir a les diferents granges, etc. A més a més, part de les edificacions han de cohabitar amb l'activitat agrícola de producció d'avellanes i olives, fet que limita encara més l'espai.

Les obres adequaran els vells espais a les noves necessitats, fent unes zones de treball òptimes i sense barreres arquitectòniques, tindrà uns nous espais dedicats a la gestió de la roba, a la gestió dels envasos, suprimir les barreres arquitectòniques i a l'emmagatzematge de maquinària i estris pel cultiu d'avellaners i oliveres, i satisfaran les necessitats de l'explotació.

El projecte preveu les actuacions següents:

- 205 m2 en planta baixa: enderroc total del garatge (incloent la coberta de fibrociment) i de la zona de roba, excepte alguns murs portants.
- 50 m2 en planta baixa: enderroc de les planxes de fibrociment de la coberta de la sala de reg.
- 282 m2 en planta baixa: reconstrucció del garatge de vehicles agraris i de la zona de gestió de roba i envasos.
- 50 m2 en planta baixa: substitució de la coberta de planxes de fibrociment de la sala de reg i adobs.

Aquest document és una còpia autèntica del document electrònic original custodiat per Ajuntament de Riudoms. Podeu verificar la seva autenticitat a través del servei de validació de la Seu Electrònica de l'Ens amb el CVE 192BBCEFCD444F6597C74BC134DD51E2 i data d'emissió 10/04/2025 a les 14:51:48

Transcripció de l'acta número 2025-0000009 de l'òrgan de l'ens Ajuntament de Riudoms signada per: Alexandra Rodríguez Jiménez - DNI *** (SIG), Ricard Gili Ferré - DNI *** (TCAT) en data: 18/03/2025, 18/03/2025
SIGNAT ELECTRÒNICAMENT PER:
Actuacio Automatitzada Secretaria el dia 26/03/2025 a les 07:41:59

- 186 m2 en planta primera: construcció de la planta primera de gestió de roba.
En resum, les obres suposaran un increment de 253 m3 de superfície construïda però no suposaran un increment de la capacitat productiva de l'explotació.

2. En data 2 de juny de 2023, l'interessat va aportar documentació per donar resposta al requeriment: projecte bàsic i executiu amb visat número 2023600717, l'assumeix de la direcció facultativa de l'obra, l'estudi de seguretat i salut visat, el document d'acceptació de residus i la documentació de l'empresa especialitzada per la retirada de l'amiant.

3. En data 2 de juny de 2023, els Serveis tècnics municipals van emetre informe favorable, el qual conclou el següent:

"Actualment la superfície total de totes les edificacions existents a parcel·la són de 4.906,00m2. Actualment la zona del Mas de l'Oliva ocupa un espai de 348,00m2.

En resum hi haurà un increment de superfície construïda de 253m2, de superfície útil de 213,80 m2. Pel que fa a la ocupació de les edificacions representarà una superfície de 79m2. Per tant la superfície ocupada per edificacions serà d'un total de 4.985m2.

Aquest fet significa que no serà necessari, segons l'article 49.2 de la TRLUC, l'informe de la comissió territorial d'urbanisme.

Les obres de reforma i ampliació:
- no suposen un increment de la capacitat productiva ramadera de l'explotació.
- milloren les prestacions de les instal·lacions de gestió de la roba laboral i d'emmagatzematge d'envasos, les quals han d'estar separades de les granges avícoles a causa dels estrictes controls sanitaris.

El projecte de construcció de l'ampliació té un pressupost d'execució material previst de 196.500,00€. La superfície construïda de l'edificació a construir és de 253,00 m2. Per tal de verificar el pressupost d'execució material de l'obra es tindrà en compte l'ordenança fiscal número 19 d'impost sobre construccions instal·lacions i obres. Per a ús de agropecuari el valor de construcció per m2 és de 350,00€/m2.

253,00m2 x 350,00€/m2 = 88.550,00€

Per tant, el valor de pressupost que es tindrà en compte per poder fer les liquidacions del impostos serà el pressupost d'execució material de 196.500,00€.

L'activitat es troba en una parcel·la rústica del municipi, i per tant en SNU. A banda de l'ampliació no es modifiquen altres elements de la parcel·la.

S'haurà d'aportar la designació del coordinador de seguretat dels treballs d'enderroc, tal com marca el RD 1627/1997 sobre la seguretat i salut en les obres de construcció, i les seves modificacions i ampliacions. En el cas de no presentar-se el director de l'obra es farà responsable de la seguretat de l'execució de l'obra.

Conclusió

Aquest document és una còpia autèntica del document electrònic original custodiat per Ajuntament de Riudoms. Podeu verificar la seva autenticitat a través del servei de validació de la Seu Electrònica de l'Ens amb el CVE 192BBCEFCD444F6597C74BC134DD51E2 i data d'emissió 10/04/2025 a les 14:51:48

Transcripció de l'acta número 2025-0000009 de l'òrgan de l'ens Ajuntament de Riudoms signada per: Alexandra Rodríguez Jiménez - DNI *** (SIG), Ricard Gili Ferré - DNI *** (TCAT) en data: 18/03/2025, 18/03/2025
SIGNAT ELECTRÒNICAMENT PER:
Actuacio Automatitzada Secretaria el dia 26/03/2025 a les 07:41:59

Examinada la documentació aportada per a la reformar i ampliar una edificació agropecuària del Mas de l'Oliva, a la parcel·la 5 del polígon 8 del terme municipal de Riudoms amb referència cadastral 43131A008000050000UR, s'informa favorablement i es vol deixar els següents punts:

- El pressupost que es tindrà en compte per poder fer les liquidacions del impostos serà el pressupost d'execució material de 196.500,00€.

- S'haurà d'aportar la designació del coordinador de seguretat dels treballs d'enderroc, tal com marca el RD 1627/1997 sobre la seguretat i salut en les obres de construcció, i les seves modificacions i ampliacions. En el cas de no presentar-se el director de l'obra es farà responsable de la seguretat de l'execució de l'obra.

- S'haurà de demanar l'informe preceptiu del Departament d'agricultura i ramaderia d'acord amb l'article 61.1.b del Decret 64/2014, de 13 de maig, pel qual s'aprova el Reglament sobre protecció de la legalitat urbanística".

4. En data 5 de gener de 2024, el Departament d'Acció Climàtica, Alimentació i Agenda Rural va emetre informe favorable, el qual conclou el següent (expedient 145/23):

"Per tot l'exposat en les valoracions, sobre el Projecte bàsic i executiu de reforma i ampliació d'una edificació agropecuària del Mas de l'Oliva, situada al pol. 8, parc. 5 al TM de Riudoms, el tècnic que subscriu informa favorablement sempre i quan s'incorpori al projecte les mesures derivades del compliment de la Llei 5/2003, de 22 d'abril, de mesures de prevenció dels incendis forestals en les urbanitzacions sense continuïtat immediata amb la trama urbana, al Decret 123/2005, de 14 de juny, de mesures de prevenció dels incendis forestals en les urbanitzacions sense continuïtat immediata amb la trama urbana, que la desplega, i a l'article 179, de la Llei 2/2014, del 27 de gener, de mesures fiscals, administratives, financeres i del sector públic, que la modifica.

En el sentit de l'anterior, recordar que d'acord amb l'article 43 de la Llei 20/2009, del 4 de desembre, de prevenció i control ambiental de les activitats, en el tràmit de l'activitat s'ha de sol·licitar un informe als òrgans competents amb relació a les mesures de prevenció d'incendis forestals per a les activitats situades a una distància de la massa forestal inferior a cinc-cents metres, i també per a les activitats situades als municipis declarats d'alt risc d'incendis forestals.

Aquest informe valora les afectacions al medi agrari (agrícola, ramaderes i forestal), i no inclou altres afectacions competència d'aquest Departament, com poden ser en matèria ambiental, aigües, energia o residus, que hauran de ser valorats per les corresponents Secretaries del Departament, organismes o entitats competents. A l'hora l'informe s'emet única i exclusivament, pel que fa als efectes i les repercussions que, a nivell urbanístic pot ocasionar al funcionament normal de l'activitat de les explotacions agràries que puguin resultar afectades (disposició addicional cinquena de la Llei 18/2001, de 31 de desembre, d'orientació agrària), i en qualsevol cas, s'hauran de respectar les incompatibilitats i les determinacions de la normativa urbanística i sectorial aplicable".

5. En data 19 de novembre de 2024, l'interessat va aportar el projecte bàsic i executiu visat modificat que inclou les mesures de prevenció d'incendis forestals.

Aquest document és una còpia autèntica del document electrònic original custodiat per Ajuntament de Riudoms. Podeu verificar la seva autenticitat a través del servei de validació de la Seu Electrònica de l'Ens amb el CVE 192BBCEFCD444F6597C74BC134DD51E2 i data d'emissió 10/04/2025 a les 14:51:48

Transcripció de l'acta número 2025-0000009 de l'òrgan de l'ens Ajuntament de Riudoms signada per: Alexandra Rodríguez Jiménez - DNI *** (SIG), Ricard Gili Ferré - DNI *** (TCAT) en data: 18/03/2025, 18/03/2025
SIGNAT ELECTRÒNICAMENT PER:
Actuacio Automatitzada Secretaria el dia 26/03/2025 a les 07:41:59

6. En data 19 de novembre de 2024, els Serveis tècnics municipals van emetre informe favorable, el qual conclou el següent:

“Examinada la documentació aportada per a la reformar i ampliar una edificació agropecuària del Mas de l'Oliva, a la parcel·la 5 del polígon 8 del terme municipal de Riudoms amb referència cadastral 43131A008000050000UR, s'informa favorablement i es vol deixar els següents punts:

- El pressupost que es tindrà en compte per poder fer les liquidacions del impostos serà el pressupost d’execució material de 195.500,00€.

- S'haurà d'aportar la designació del coordinador de seguretat dels treballs d'enderroc, tal com marca el RD 1627/1997 sobre la seguretat i salut en les obres de construcció, i les seves modificacions i ampliacions. En el cas de no presentar-se el director de l'obra es farà responsable de la seguretat de l’execució de l'obra.

-A partir de la pàgina 61 del projecte executiu es justifica l'article 17 de llei 2/2014, per la Modificació de la Llei 5 / 2003 (Prevenció d'incendis forestals en urbanitzacions, nuclis de població, edificacions i instal·lacions en terrenys forestals). .../...”.

7. En data 3 de desembre de 2024, els Serveis jurídics van emetre informe favorable sobre el procediment per a l'atorgament de la llicència.

8. En data 5 de març de 2025, l'àrea d'Enginyeria va emetre informe favorable amb les següents conclusions:

"Donat que l’objecte de la llei 5/2003 és establir mesures de prevenció d’incendis forestals en les urbanitzacions, els nuclis de població, les edificacions i les instal·lacions situats en terrenys forestals o en la franja de cinc cents metres que els envolta i la instal·lació es troba a mes de 500 m de qualsevol terreny forestal entenem que no li es d’aplicació la indicada llei.

Segons l’article 2.2 del 123/2005, de 14 de juny, de mesures de prevenció dels incendis forestals en les urbanitzacions sense continuïtat immediata amb la trama urbana. S’exclouen de l’àmbit d’aplicació d’aquest Decret les edificacions i les instal·lacions destinades a explotacions agrícoles i ramaderes i els habitatges que hi són vinculats, per tant entenem que no li es d’aplicació l’indicat decret.

Un cop acabades les obres s’haurà de presentar la corresponent comunicació de modificació de la activitat."

Fonaments de dret

D’acord amb l’article 89 del Decret 179/1995, de 13 de juny, pel qual s'aprova el reglament d’ obres, activitats i serveis de les entitats locals (ROAS), estan subjectes a llicència prèvia els actes d'edificació i d’ús del sòl definits a la legislació urbanística vigent a Catalunya. Aquestes llicències s'han d’atorgar d'acord amb les prescripcions contingudes a la legislació urbanística, a les normes i ordenances municipals i al planejament.

Aquest document és una còpia autèntica del document electrònic original custodiat per Ajuntament de Riudoms. Podeu verificar la seva autenticitat a través del servei de validació de la Seu Electrònica de l'Ens amb el CVE 192BBCEFCD444F6597C74BC134DD51E2 i data d'emissió 10/04/2025 a les 14:51:48

Transcripció de l'acta número 2025-0000009 de l'òrgan de l'ens Ajuntament de Riudoms signada per: Alexandra Rodríguez Jiménez - DNI *** (SIG), Ricard Gili Ferré - DNI *** (TCAT) en data: 18/03/2025, 18/03/2025
SIGNAT ELECTRÒNICAMENT PER:
Actuacio Automatitzada Secretaria el dia 26/03/2025 a les 07:41:59

D’acord amb l’article 187.1 apartat c) del Text refós de la Llei d’urbanisme (TRLU), aprovat pel Decret legislatiu 1/2010, del 3 d'agost i les seves posteriors modificacions, les obres sol·licitades estan subjectes a llicència urbanística prèvia: *“La construcció d’edificis de nova planta i la intervenció en els edificis ja existents que, d’acord amb la legislació sobre ordenació de l’edificació, requereixen l’elaboració d’un projecte tècnic i la demolició total i parcial”*.

D’acord amb normes subsidiàries de planejament de Riudoms, que van ser aprovades definitivament per la Comissió d'Urbanisme de Tarragona, en data 16 de desembre de 1992, publicat l’acord al DOGC núm. 1792, de data 3 de setembre de 1993 i el text íntegre de les quals va ser publicat al DOGC núm. 4510 de 15 de novembre de 2005, la parcel·la està classificada com a sol rústec o no urbanitzable sense qualificació específica i regulada als articles 205 fins el 217 i el 219 de les normes subsidiàries.

I l’article 216 de les normes subsidiàries, relatiu a les instal·lacions agropecuàries permeses, estableix:

a. *“Totes les instal·lacions vinculades a les explotacions agropecuàries i que preferentment s'hauran d’instal·lar en sòls d’escàs valor agrícola.*
b. *S’arborarà l’exterior; els paraments d’obra s’arrebossaran.*
c. *Les edificacions es separaran un mínim de 15 m de la via pública d’accés, i de totes les partions una distància igual a la seva alçada.*
d. *Les instal·lacions porcines i avícoles es situaran a un mínim de 500 m del nucli i de població i estaran subjectes a la legislació específica que li sigui d’aplicació.*
e. *En tot cas, aquelles instal·lacions que es situïn en finques tocant a les vies públiques restaran subjectes a la legislació al respecte pel que fa ales distàncies d’ubicació”.*

L’article 213 de les normes subsidiàries de planejament de Riudoms, especifica que: *“(..) a) En aquest tipus de sòl no es podran realitzar altres construccions que les destinades a explotacions agrícoles que tinguin relació amb la naturalesa i destinació de la finca i s'ajustin, si s'escau, als plànols o normes del Departament d'Agricultura, Ramaderia i Pesca .../...”.*

D’acord amb el Pla Territorial Parcial del Camp de Tarragona (PTPCT), aprovat definitivament pel Departament de Política Territorial i Obres Públiques de la Generalitat de Catalunya, en l’ acord de Govern GOV/4/2010, de 12 de gener de 2010, i publicat al DOGC número 5559, de 3 de febrer de 2010, la parcel·la se situa en el sistema d’espais obres en sòl de protecció preventiva, regulat als articles 2.10 i 2.11 de les normes del PTPCT.

L’article 2.11 del PTPCT determina que el *“el sòl de protecció preventiva està subjecte a les limitacions que la legislació urbanística estableix per al règim de sòl no urbanitzable i que s'assenyalen bàsicament en l'article 47 del Text refós de la Llei d'urbanisme, aprovat pel Decret legislatiu 1/2005, de 26 de juliol”.*

L’article 47 del TRLUC estableix el règim d’ús del sòl no urbanitzable, del qual tenen dret d’ús, de gaudi i de disposició de llurs propietats, d’acord amb la naturalesa rústica dels terrenys. Aquests terrenys poden ser objecte d'actuacions segons preveu el mateix article 47 en els apartats següents, la qual cosa es formalitzarà mitjançant l’aprovació d’un pla especial urbanístic o un projecte d’actuació específica segons preveu els article 48, 49 i següents del text. L’article 46 i 47 del Decret 64/2014, de 13 de maig, pel qual s’aprova el Reglament sobre

Aquest document és una còpia autèntica del document electrònic original custodiat per Ajuntament de Riudoms. Podeu verificar la seva autenticitat a través del servei de validació de la Seu Electrònica de l'Ens amb el CVE 192BBCEFCD444F6597C74BC134DD5IE2 i data d'emissió 10/04/2025 a les 14:51:48

Transcripció de l'acta número 2025-0000009 de l'òrgan de l'ens Ajuntament de Riudoms signada per: Alexandra Rodríguez Jiménez - DNI *** (SIG), Ricard Gili Ferré - DNI *** (TCAT) en data: 18/03/2025, 18/03/2025
SIGNAT ELECTRÒNICAMENT PER:
Actuacio Automatitzada Secretaria el dia 26/03/2025 a les 07:41:59

protecció de la legalitat urbanística (RPLU) estableix el procediment que cal tramitar en cada supòsit.

Segons l'article 48.1 apartat b) del Decret 305/2006, de 18 de juliol, pel qual s'aprova el Reglament de la Llei d'Urbanisme (RLU), es consideren construccions pròpies d'una activitat agrícola, ramadera o forestal, les construccions destinades a la guarda de la maquinària i demes estris al servei de les activitats forestals, de criança d'animals o de conreu d'espècies vegetals.

D'acord amb l'article 59.1 apartat c) del Decret 64/2014, de 13 de maig, pel qual s'aprova el Reglament sobre protecció de la legalitat urbanística (RPLU) i l'article 49.2 de la Llei d' urbanisme (TRLU), requereixen informe preceptiu de la Comissió Territorial d'Urbanisme *"Els projectes de noves construccions pròpies d'una activitat agrícola, ramadera o, en general, rústica, si superen una ocupació en planta de 5.000 m2 o l'alçada de 12 m, llevat del supòsit de l'incís final de l'apartat 3, s'han de sotmetre a l'informe de la comissió territorial d'urbanisme que pertoqui, que l'ha d'emetre en el termini de dos mesos a partir que disposi de l'expedient ... /... ".*

Així mateix, l'article 49.3 del TRLU estableix que "*en el cas de projectes que comportin l'establiment o l'ampliació d'activitats ramaderes, s'han de sotmetre a informació pública per un termini de vint dies i a l'informe del departament competent en matèria de ramaderia relatiu al compliment dels requisits de distàncies establerts per la normativa sobre ordenació ramadera. La llicència corresponent només es pot atorgar si aquest informe és favorable. En el cas que aquests projectes superin els llindars a què fa referència l'apartat 2, aquest informe i el projecte tramitat s'han d'aportar conjuntament amb la sol·licitud de l'informe corresponent de la comissió territorial d'urbanisme que pertoqui. Tanmateix, els projectes relatius a activitats ramaderes preexistents que, sense incrementar la capacitat productiva de les instal·lacions, només comporten obres per adaptar aquestes instal·lacions a les exigències derivades de la legislació aplicable en matèria de ramaderia no requereixen els informes esmentats, sinó que resten subjectes únicament a llicència municipal".*

L'article 48.4 del RPLU estableix les actuacions que no requereixen l'aprovació d'un projecte d' actuació específica, entre d'altres: "*quan facin referència a una activitat ramadera preexistent per adaptar les instal·lacions a les exigències derivades de la legislació aplicable en matèria de ramaderia, sempre que no comportin un increment de la capacitat productiva*".

Per al procediment d'atorgament de llicències urbanístiques en sòl no urbanitzable i sòl urbanitzable delimitat, l'article 57 del RPLU estableix la documentació que cal presentar.

Referent als terrenys forestals, cal tenir en compte la Llei 5/2003, de 22 d'abril, de mesures de prevenció dels incendis forestals en les urbanitzacions, els nuclis de població, les edificacions i les instal·lacions situats en terrenys forestals; la Llei 43/2003, de 21 de novembre, així com la Llei 6/1988, de 30 de març, forestal de Catalunya; i el Decret 64/1995, de 7 de març, pel qual s'estableixen mesures de prevenció d'incendis forestals, els reglaments que la despleguen i les seves modificacions.

La Llei 3/2019, del 17 de juny, dels espais agraris, posa de manifest l'interès i la funció que les superfícies agrícoles tenen per la producció d'aliments, per la sostenibilitat del sector primari i per l'equilibri territorial.

Aquest document és una còpia autèntica del document electrònic original custodiat per Ajuntament de Riudoms. Podeu verificar la seva autenticitat a través del servei de validació de la Seu Electrònica de l'Ens amb el CVE 192BBCEFCD444F6597C74BC134DD5IE2 i data d'emissió 10/04/2025 a les 14:51:48

Transcripció de l'acta número 2025-0000009 de l'òrgan de l'ens Ajuntament de Riudoms signada per: Alexandra Rodríguez Jiménez - DNI *** (SIG), Ricard Gili Ferré - DNI *** (TCAT) en data: 18/03/2025, 18/03/2025
SIGNAT ELECTRÒNICAMENT PER:
Actuacio Automatitzada Secretaria el dia 26/03/2025 a les 07:41:59

Reial Decret 210/2018, de 6 d'abril, pel qual s'aprova el Programa de prevenció i gestió de residus i recursos de Catalunya (PRECAT20).

Decret 89/2010, de 29 de juny, pel qual s'aprova el Programa de residus de la construcció de Catalunya (PROGROC), es regula la producció i gestió dels residus de la construcció i demolició, i el cànon sobre la deposició controlada dels residus de la construcció

Reial Decret 105/2008, d'1 de febrer, pel qual regula la producció i gestió dels residus de la construcció i demolició.

Llei 7/2022, de 8 d'abril, de residus i sòls contaminants per una economia circular, en el seu article 30, regula la necessitat de gestionar de manera segregada els residus perillosos dels residus de la construcció, en particular, l'amiant.

Reial Decret 396/2006, de 31 de març, pel qual s'estableixen les disposicions mínimes de seguretat i salut aplicables als treballs amb risc d'exposició d'amiant.

D'acord amb l'article 21 apartat q) de la Llei 7/1985, de 2 d'abril, reguladora de les bases de règim local, l'òrgan competent per atorgar la llicència urbanística és Alcaldia; si bé mitjançant el Decret de 10 de juliol de 2023, es va delegar la competència a favor de la Junta de Govern Local.

Ordenança fiscal número 3, reguladora de la taxa per la prestació de serveis urbanístics.

Ordenança fiscal número 19, reguladora de l'impost sobre construccions, instal·lacions i obres.

En conseqüència, S'ACORDA:

Primer. CONCEDIR llicència urbanística al Sr. Francesc Felip Aymat per les obres de reforma i ampliació d'una edificació agropecuària existent, per tal de satisfer les necessitats actuals de l'explotació, al polígon 8, parcel·la 5 – Mas de l'Oliva- de Riudoms, consistents en la gestió de la roba laboral i els equips de protecció individual, la gestió dels envasos i a l'emmagatzematge de la maquinària i estris pel cultiu dels avellaners i oliveres, i per satisfer les necessitats de la producció, d'acord amb el projecte bàsic bàsic i executiu modificat amb visat 2023600717 i redactat per l'arquitecte Genís Rota Acín.

Segon. CONDICIONAR l'efectivitat de la llicència al compliment de les condicions específiques:

- Previ a l'inici de les obres, caldrà dipositar una **fiança** per un import de 3.930,00 € com a garantia del compliment de les condicions de la concessió d'aquesta llicència, amb l'advertiment que l'Ajuntament paralitzarà les obres en cas de què es detectin sense haverse fet l'ingrés.

Aquest document és una còpia autèntica del document electrònic original custodiat per Ajuntament de Riudoms. Podeu verificar la seva autenticitat a través del servei de validació de la Seu Electrònica de l'Ens amb el CVE 192BBCEFCD444F6597C74BC134DD51E2 i data d'emissió 10/04/2025 a les 14:51:48

Transcripció de l'acta número 2025-0000009 de l'òrgan de l'ens Ajuntament de Riudoms signada per: Alexandra Rodríguez Jiménez - DNI *** (SIG), Ricard Gili Ferré - DNI *** (TCAT) en data: 18/03/2025, 18/03/2025
SIGNAT ELECTRÒNICAMENT PER:
Actuacio Automatitzada Secretaria el dia 26/03/2025 a les 07:41:59

- S'haurà d'aportar la designació del coordinador de seguretat dels treballs d'enderroc, tal com marca el Reial decret 1627/1997 sobre la seguretat i salut en les obres de construcció, i les seves modificacions i ampliacions. En el cas de no presentar-se el director de l'obra es farà responsable de la seguretat de lexecució de l'obra.

Tercer. CONDICIONAR l'efectivitat de la llicència al compliment de les condicions generals de tota llicència:

- La llicència s'atorga salvat el dret de propietat i sense perjudici del de tercers, i no podrà ser invocada per excloure o disminuir la responsabilitat civil o penal en què puguin incórrer els seus beneficiaris en l'exercici de les seves activitats. Qualsevol aspecte relatiu a la propietat s'haurà de dilucidar davant la jurisdicció competent.
- Aquesta llicència no pressuposa l'autorització per a la realització de les operacions auxiliars lligades a l'execució de les obres, ni per a l'ocupació de la via pública, que requeriran l'autorització municipal.
- Amb caràcter general, la llicència urbanística és transmissible. Els subjectes que intervinguin en la transmissió de la llicència hauran de comunicar-ho a l'Ajuntament. En defecte de comunicació, els subjectes intervinents en la transmissió seran responsables solidaris dels danys i perjudicis que puguin derivar-se de la seva actuació.
- El termini per iniciar i finalitzar les obres serà el que es fixi en la llicència urbanística, a comptar a partir del dia següent al de la notificació de la llicència. Ambdós terminis es prorrogaran automàticament i per una sola vegada, per la meitat del termini fixat, si la persona titular de la llicència urbanística ho sol·licita justificadament abans que hagi transcorregut el termini de què es tracti.
- La persona titular de la llicència entregarà a l'Ajuntament l'acta d'inici de les obres emesa per la direcció facultativa de les obres i, posteriorment, el certificat final de les obres. Si les obres no requereixen direcció facultativa per executar-les, l'acta i el certificat hauran de ser substituïts per la declaració responsable corresponent de la persona titular de la llicència.
- El certificat final de les obres emès per la direcció facultativa haurà de presentar-se signat electrònicament pel tècnic i visat pel col·legi oficial.
- La llicència urbanística caducarà si no s'inicien o no es finalitzen les obres en els terminis fixats a la llicència, incloses les pròrrogues corresponents. En aquest cas, l' Ajuntament declararà la caducitat de la llicència urbanística atorgada amb audiència prèvia de la persona titular. La manca de declaració de caducitat no faculta les persones que intervenen en el procés d'execució de les obres per iniciar-les o prosseguir-les més enllà dels terminis habilitats per la llicència ni, en conseqüència, les eximeix de les responsabilitats administratives que es puguin derivar de l'execució de l es obres realitzades fora de termini.
- Les obres s'hauran d'executar d'acord amb el projecte aprovat i les condicions imposades en la llicència, així com d'acord amb les previsions de la legislació urbanística i sectorial, planejament urbanístic, ordenances municipals sobre ús del sòl i edificació vigent. L'execució d'obres sense disposar del corresponent títol administratiu habilitant o amb incompliment de les condicions imposades derivarà en responsabilitat administrativa en els termes assenyalats al text refós de la Llei d'urbanisme.

Aquest document és una còpia autèntica del document electrònic original custodiat per Ajuntament de Riudoms. Podeu verificar la seva autenticitat a través del servei de validació de la Seu Electrònica de l'Ens amb el CVE 192BBCEFCD444F6597C74BC134DD51E2 i data d'emissió 10/04/2025 a les 14:51:48

Transcripció de l'acta número 2025-0000009 de l'òrgan de l'ens Ajuntament de Riudoms signada per: Alexandra Rodríguez Jiménez - DNI *** (SIG), Ricard Gili Ferré - DNI *** (TCAT) en data: 18/03/2025, 18/03/2025
SIGNAT ELECTRÒNICAMENT PER:
Actuacio Automatitzada Secretaria el dia 26/03/2025 a les 07:41:59

- L’execució material de les obres s’ajustarà al projecte aprovat. Si en el moment de redactar el projecte d’execució o d’executar materialment les obres s’aprecia la necessitat de dur a terme obres que no s’ajusten al projecte autoritzat, amb caràcter previ a la seva execució caldrà:
    - Presentar la comunicació prèvia corresponent, d’acord amb l’article 76 del RPLU, únicament en aquells casos en què la llicència no sigui exigible per aplicació de la legislació sobre ordenació de l’edificació i quan les obres no comportin una alteració substancial del projecte aprovat.
    - Sol·licitar i obtenir la llicència urbanística corresponent en els casos que les modificacions no siguin objecte de comunicació d’acord amb l’establert en el punt anterior.
- No es podrà iniciar cap obra que per a la seva execució requereixi nomenar una direcció facultativa fins que el facultatiu designat com a director hagi comunicat a l’Ajuntament l’ acceptació efectiva del mandat.
- En cas de renúncia de la direcció facultativa, s’haurà de suspendre immediatament l’ execució de les obres, sense perjudici de les sancions que pertoquin en cas d’ incompliment d’aquest mandat. La represa de l’execució de les obres requerirà que, prèviament, el facultatiu designat com a director comuniqui a l’Ajuntament, l’acceptació efectiva del mandat.
- La llicència d’obres obliga al seu titular al següent:
    - Satisfer totes les despeses que s’ocasionin a l’Ajuntament com a conseqüència de les activitats autoritzades en aquesta.
    - Construir o reposar la vorera frontera a la finca dins del termini de conclusió de l’ obra.
    - Reparar o indemnitzar els danys que es causin en els elements urbanístics del sòl, subsol i vol de la via pública, com ara voreres, paviments, vorades, fanals, rètols i plaques de numeració, arbres, plantacions, parterres, clavegueres, mines d’aigua, canalitzacions i altres elements anàlegs.
    - Instal·lar i mantenir en bon estat de conservació la tanca de precaució durant el temps de durada de les obres.
- Únicament es retornarà la garantia dipositada o es cancel·larà l’aval constituït si es constata que s’han acomplert, de manera total i satisfactòria, les obligacions que aquest garanteixi.

- Finalitzades les obres, caldrà que el promotor ho comuniqui i presenti la documentació següent:
    - Sol·licitud de devolució de la fiança i la sol·licitud de transferència mitjançant model normalitzat.
    - Certificat de titularitat del compte.
    - Justificant d’haver abonat les taxes, fiances i l’ICIO
    - Certificat final d’obra visat i signat
    - Justificant d’haver donat d’alta l’edificació al Cadastre model 900D
    - Certificat emès per un centre de residus autoritzat referent a la quantitat i tipus de residus lliurats

Aquest document és una còpia autèntica del document electrònic original custodiat per Ajuntament de Riudoms. Podeu verificar la seva autenticitat a través del servei de validació de la Seu Electrònica de l'Ens amb el CVE 192BBCEFCD444F6597C74BC134DD51E2 i data d'emissió 10/04/2025 a les 14:51:48

Transcripció de l'acta número 2025-0000009 de l'òrgan de l'ens Ajuntament de Riudoms signada per: Alexandra Rodríguez Jiménez - DNI *** (SIG), Ricard Gili Ferré - DNI *** (TCAT) en data: 18/03/2025, 18/03/2025
SIGNAT ELECTRÒNICAMENT PER:
Actuacio Automatitzada Secretaria el dia 26/03/2025 a les 07:41:59

Quart. APROVAR la liquidació de drets per a l'aplicació de taxes i impostos d'acord amb les ordenances fiscals vigents, que li correspon per a la concessió d'aquesta llicència, que a continuació es detallen:

Pressupost:196.500,00 €
Superfície d'actuació: 253,00 m2

Valoració dels Serveis tècnics municipals, d'acord amb l'Ordenança fiscal número 19:
253,00 m2 x 350,00 €/m2 = 88.550,00 €

BI pel càlcul dels tributs: 196.500,00 €

Taxa obres (0,6% sobre el pressupost, amb un mínim de 600 €) = 1.179,00 €
Taxa visita tècnica = 150,00 €
Total taxa = 1.329,00 €

Fiança d'obres (amb un pressupost superior a 50.001,00 €, el 2% del pressupost) = 3.930,00 €
Total fiança d'obres = 3.930,00 €

Càlcul ICIO (3,2% x 196.500,00 €) = 6.288,00 €
Total ICIO = 6.288,00 €

IDENTIFICACIÓ	***CONCEPTES***	***IMPORTS***	***PER ABONAR***
1. TAXA URBANÍSTICA	Taxa obres + Taxa visita tècnica	1.179,00 € + 150,00 €	1.329,00 €
2. FIANÇA	Fiança d'obres	3.930,00 €	3.930,00 € €
3. IMPOST CONSTRUCCIÓ	ICIO	6.288,00 €	6.288,00 €
	TOTAL A PAGAR		**11.547,00 €**

Es fa constar que Base gestió d'ingressos de la Diputació de Tarragona enviarà les liquidacions corresponents a les taxes meritades i la forma de pagament.

Cinquè. COMUNICAR a l'interessat que, d'acord amb la Llei 20/2009, del 4 de desembre, de prevenció i control ambiental de les activitats, caldrà aportar per a la tramitació de l'activitat, la modificació no substancial de l'activitat.

Sisè. NOTIFICAR aquesta resolució a l'interessat.

Règim de recursos:

Si es vol impugnar la present resolució, que posa fi a la via administrativa, procedeix interposar recurs contenciós administratiu davant el jutjat contenciós administratiu de Tarragona, en el termini de dos mesos, a comptar des del dia següent de la data de la notificació de la resolució.

Alternativament i de forma potestativa es pot interposar recurs de reposició davant el mateix òrgan que l'ha dictat, en el termini d'un mes des del dia següent a la notificació de la resolució.

Aquest document és una còpia autèntica del document electrònic original custodiat per Ajuntament de Riudoms. Podeu verificar la seva autenticitat a través del servei de validació de la Seu Electrònica de l'Ens amb el CVE 192BBCEFCD444F6597C74BC134DD51E2 i data d'emissió 10/04/2025 a les 14:51:48

Transcripció de l'acta número 2025-0000009 de l'òrgan de l'ens Ajuntament de Riudoms signada per: Alexandra Rodríguez Jiménez - DNI *** (SIG), Ricard Gili Ferré - DNI *** (TCAT) en data: 18/03/2025, 18/03/2025
SIGNAT ELECTRÒNICAMENT PER:
Actuacio Automatitzada Secretaria el dia 26/03/2025 a les 07:41:59

Si es vol impugnar la present resolució en allò que es refereix a l'aprovació de liquidacions, que no posa fi a la via administrativa, procedeix interposar recurs de reposició davant el mateix òrgan que l'ha dictat, en el termini d'un mes a comptar des de l'endemà de la notificació de la resolució.

7. ATORGAR LLICÈNCIA URBANÍSTICA PER LES OBRES DE REHABILITACIÓ DE LA COBERTA I FAÇANA DE L'EDIFICI SITUAT AL CARRER DE SANT VICENÇ, NÚMERO 9, DE RIUDOMS

De conformitat amb la proposta del regidor d'Urbanisme, la Junta de Govern Local acorda, per unanimitat, el següent:

Fets

1. En data 24 de desembre de 2024, el Sr. Xavier Gallego Seuba, en representació del Sr. David Just Torres, va sol·licitar llicència urbanística per les obres de rehabilitació de la coberta inclinada i la façana principal de l'edifici unifamiliar entre mitgeres, situat al carrer sant Vicenç, número 9, de Riudoms.

EL projecte, redactat i signat per l'arquitecte Xavier Gallego Seuba, preveu la rehabilitació de la coberta i de la façana sense intervenir en els paràmetres urbanístics.

Actualment, la coberta existent està formada a base teules ceràmiques i encadellat ceràmic i presenten múltiples patologies a causa del pas del temps i de les inclemències meteorològiques. Aquesta, es recolza sobre una estructura de fusta de bigues, biguetes i rastrells. La solució que es duu a terme és la substitució de tota aquesta coberta per una de nova amb nous materials i sistemes constructius actuals. Estarà conformada mitjançant uns panells tipus sandvitx i un acabat de teula ceràmica d'igual forma i color que la resta de cases adjacents. L'estructura de fusta i l'encadellat ceràmic que dona la pendent, es mantindrà i es repararà les zones malmeses. En cap cas es toca ni canvia l'estructura de biguetes de fusta que suporta la coberta.

2. En data 5 de febrer de 2025, l'interessat va aportar la documentació requerida per tal de completar l'expedient: full de representació signat, el certificat del COAC, la declaració responsable del tècnic i la designació del coordinador de seguretat i salut signat.

3. En data 11 de febrer de 2025, els Serveis tècnics municipals van emetre informe favorable i condicionat al projecte bàsic i executiu, el qual conclou el següent:

"El projecte preveu la rehabilitació de la coberta existent -que actualment es troba en mal estat i amb patologies de goteres- i la rehabilitació de la façana principal. Per aquest motiu es vol enderrocar l'actual coberta deixant les biguetes existents i reconstruint el taulell amb un panell Sandwich i acabada amb teules àrabs de la part de coberta de inclinada de l'edifici existent. Aquesta coberta està composta de dos vessants i mantindrà la mateixa volumetria actual.

Aquest document és una còpia autèntica del document electrònic original custodiat per Ajuntament de Riudoms. Podeu verificar la seva autenticitat a través del servei de validació de la Seu Electrònica de l'Ens amb el CVE 192BBCEFCD444F6597C74BC134DD5IE2 i data d'emissió 10/04/2025 a les 14:51:48

Transcripció de l'acta número 2025-0000009 de l'òrgan de l'ens Ajuntament de Riudoms signada per: Alexandra Rodríguez Jiménez - DNI *** (SIG), Ricard Gili Ferré - DNI *** (TCAT) en data: 18/03/2025, 18/03/2025
SIGNAT ELECTRÒNICAMENT PER:
Actuacio Automatitzada Secretaria el dia 26/03/2025 a les 07:41:59

Per altra banda la façana pateix patologies en el revestiment, provocant caiguda i degradació del mateix. En aquesta façana existeix un balcó el qual va patir uns despreniments de la llosa que varen caure a la via pública i que l'Ajuntament va fer un requeriment per arreglar els danys i eliminar el perill. En la façana es repicarà i revestirà de nou amb morter de calç i acabat amb pintura plàstica. En la base de la façana si vol construir un sòcol de peces de porcellànic de gran format. La façana té una superfície segons projecte de 52,90m2. .../...

Conclusió

En conclusió, examinada la documentació tècnica aportada, s'informa favorablement al Projecte Executiu per la rehabilitació de la coberta i la façana d'un edifici unifamiliar entre mitgeres ubicat al carrer Sant Vicenç número 9 d'aquest municipi, amb les següents condicions a tenir en compte:

-S'aportarà el document d'acceptació de residus signat per part d'un gestor de residus autoritzat, que segons el Reial Decret 10/2018, de 6 d'abril, pel qual s'aprova el Programa de prevenció i gestió de residus i recursos de Catalunya (PRECAT20). S'adverteix que les obres que no es poden iniciar sense la prèvia presentació del document.

-El pressupost que es tindrà en compte per poder fer les liquidacions del impostos serà el pressupost d'execució material de 38.326,89€.

- En el cas d'haver de dur a terme el muntatge d'una bastida per fer la substitució de la coberta i que s'envaeixi la via pública es demanarà la ocupació d'aquest prèviament".

4. En data 12 de març de 2025, els Serveis jurídics van emetre informe favorable sobre el procediment de la llicència urbanística.

Fonaments de dret

D'acord amb l'article 4 del Decret 64/2014, de 13 de maig, pel qual s'aprova el Reglament de protecció de la legalitat urbanística (RPLU), les llicències urbanístiques són títols que habiliten a les persones interessades per dur a terme els actes que hi són subjectes. I l'article 14 del RPLU determina prescriu que s'han d'atorgar d'acord amb les previsions de la legislació i el planejament urbanístic i les ordenances municipals vigents en el moment de la resolució de la sol·licitud.

D'acord amb l'art. 89 del Decret 179/1995, de 13 de juny, pel qual s'aprova el Reglament, d' obres, activitats i serveis de les entitats locals (ROAS), estableix que estan subjectes a llicència prèvia els actes d'edificació i d'ús del sòl definits a la legislació urbanística vigent a Catalunya. Aquestes llicències s'han d'atorgar d'acord amb les prescripcions contingudes a la legislació urbanística, a les normes i ordenances municipals i al planejament.

D'acord amb l'article 187.1 apartat c) del Text refós de la Llei d'urbanisme, aprovat pel Decret legislatiu 1/2010, del 3 d'agost (TRLU), i les seves posteriors modificacions, les obres sol·licitades estan subjectes a llicència urbanística prèvia: *"La construcció d'edificis de nova planta i la intervenció en els edificis ja existents que, d'acord amb la legislació sobre ordenació de l'edificació, requereixen l'elaboració d'un projecte tècnic i la demolició total i parcial".*

Aquest document és una còpia autèntica del document electrònic original custodiat per Ajuntament de Riudoms. Podeu verificar la seva autenticitat a través del servei de validació de la Seu Electrònica de l'Ens amb el CVE 192BBCEFCD444F6597C74BC134DD51E2 i data d'emissió 10/04/2025 a les 14:51:48

Transcripció de l'acta número 2025-0000009 de l'òrgan de l'ens Ajuntament de Riudoms signada per: Alexandra Rodríguez Jiménez - DNI *** (SIG), Ricard Gili Ferré - DNI *** (TCAT) en data: 18/03/2025, 18/03/2025
SIGNAT ELECTRÒNICAMENT PER:
Actuacio Automatitzada Secretaria el dia 26/03/2025 a les 07:41:59

D'acord amb les normes subsidiàries de planejament de Riudoms, que van ser aprovades definitivament per la Comissió d'Urbanisme de Tarragona, en data 16 de desembre de 1992, publicat l'acord al DOGC número 1792, de data 3 de setembre de 1993, i el text íntegre de les quals va ser publicat al DOGC número 4510, de 15 de novembre de 2005, la parcel·la està classificada com a sòl urbà consolidat i qualificada amb la clau 3 “nou eixample”, regulada als articles 128, 129 i 130. La parcel·la assoleix la condició de solar establerta a l'article 29 del Decret legislatiu 1/2010, de 3 d'agost, pel qual s'aprova el Text refós de la Llei d'urbanisme i les seves posteriors modificacions.

Llei 38/1999, de 5 de novembre, d’ordenació de l’edificació.

Reial Decret 210/2018, de 6 d'abril, pel qual s'aprova el Programa de prevenció i gestió de residus i recursos de Catalunya (PRECAT20).

D'acord amb l’article 21.1 apartat q) de la Llei 7/1985, de 2 d’abril, reguladora de les bases de règim local, l'òrgan competent per atorgar la llicència urbanística és Alcaldia; si bé mitjançant el Decret d’Alcaldia de 10 de juliol de 2023, es va delegar la competència a favor de la Junta de Govern Local.

En conseqüència, S'ACORDA:

Primer. ATORGAR la llicència urbanística al Sr. David Just Tores per les obres de rehabilitació de la coberta inclinada i de la façana principal de l’habitatge unifamiliar entre mitgeres situat al carrer de Sant Vicenç, número 9, de Riudoms, d'acord amb el projecte bàsic i executiu redactat per l’arquitecte Xavier Gallego Seuba.

Segon. CONDICIONAR l’efectivitat de la llicència al compliment de les condicions específiques:

- Previ a l’inici de les obres, caldrà dipositar una **fiança** per un import de 1.000,00 € com a garantía del compliment de les condicions de la concessió d’aquesta llicència, amb l’ advertiment que l’Ajuntament podrar paralitzar les obres en cas de què s’iniciïn sense haver-se realizat l’ingrés.

- Caldrà aportar el **document d'acceptació d’un dipòsit signat per un gestor de residus autoritza**t, que segons el Reial Decret 10/2018, de 6 d'abril, pel qual s'aprova el Programa de prevenció i gestió de residus i recursos de Catalunya (PRECAT20) s’ha d’ adjuntar amb la sol·licitud de llicència d’obres, i el programa de control de qualitat. **S'adverteix que les obres que no es poden iniciar sense la prèvia presentació del document.**

Tercer. CONDICIONAR l’efectivitat de la llicència al compliment de les condicions generals de tota llicència:

Aquest document és una còpia autèntica del document electrònic original custodiat per Ajuntament de Riudoms. Podeu verificar la seva autenticitat a través del servei de validació de la Seu Electrònica de l'Ens amb el CVE 192BBCEFCD444F6597C74BC134DD51E2 i data d'emissió 10/04/2025 a les 14:51:48

Transcripció de l'acta número 2025-0000009 de l'òrgan de l'ens Ajuntament de Riudoms signada per: Alexandra Rodríguez Jiménez - DNI *** (SIG), Ricard Gili Ferré - DNI *** (TCAT) en data: 18/03/2025, 18/03/2025
SIGNAT ELECTRÒNICAMENT PER:
Actuacio Automatitzada Secretaria el dia 26/03/2025 a les 07:41:59

- La llicència s'atorga salvat el dret de propietat i sense perjudici del de tercers, i no podrà ser invocada per excloure o disminuir la responsabilitat civil o penal en què puguin incórrer els seus beneficiaris en l'exercici de les seves activitats. Qualsevol aspecte relatiu a la propietat s'haurà de dilucidar davant la jurisdicció competent.
- Aquesta llicència no pressuposa l'autorització per a la realització de les operacions auxiliars lligades a l'execució de les obres, ni per a l'ocupació de la via pública, que requeriran l'autorització municipal.
- Amb caràcter general, la llicència urbanística és transmissible. Els subjectes que intervinguin en la transmissió de la llicència hauran de comunicar-ho a l'Ajuntament. En defecte de comunicació, els subjectes intervinents en la transmissió seran responsables solidaris dels danys i perjudicis que puguin derivar-se de la seva actuació.
- El termini per iniciar i finalitzar les obres serà el que es fixi en la llicència urbanística, a comptar a partir del dia següent al de la notificació de la llicència. Ambdós terminis es prorrogaran automàticament i per una sola vegada, per la meitat del termini fixat, si la persona titular de la llicència urbanística ho sol·licita justificadament abans que hagi transcorregut el termini de què es tracti.
- La persona titular de la llicència entregarà a l'Ajuntament l'acta d'inici de les obres emesa per la direcció facultativa de les obres i, posteriorment, el certificat final de les obres. Si les obres no requereixen direcció facultativa per executar-les, l'acta i el certificat hauran de ser substituïts per la declaració responsable corresponent de la persona titular de la llicència.
- El certificat final de les obres emès per la direcció facultativa haurà de presentar-se signat electrònicament pel tècnic i visat pel col·legi oficial.
- La llicència urbanística caducarà si no s'inicien o no es finalitzen les obres en els terminis fixats a la llicència, incloses les pròrrogues corresponents. En aquest cas, l' Ajuntament declararà la caducitat de la llicència urbanística atorgada amb audiència prèvia de la persona titular. La manca de declaració de caducitat no faculta les persones que intervenen en el procés d'execució de les obres per iniciar-les o prosseguir-les més enllà dels terminis habilitats per la llicència ni, en conseqüència, les eximeix de les responsabilitats administratives que es puguin derivar de l'execució de l es obres realitzades fora de termini.
- Les obres s'hauran d'executar d'acord amb el projecte aprovat i les condicions imposades en la llicència, així com d'acord amb les previsions de la legislació urbanística i sectorial, planejament urbanístic, ordenances municipals sobre ús del sòl i edificació vigent. L'execució d'obres sense disposar del corresponent títol administratiu habilitant o amb incompliment de les condicions imposades derivarà en responsabilitat administrativa en els termes assenyalats al text refós de la Llei d'urbanisme.
- L'execució material de les obres s'ajustarà al projecte aprovat. Si en el moment de redactar el projecte d'execució o d'executar materialment les obres s'aprecia la necessitat de dur a terme obres que no s'ajusten al projecte autoritzat, amb caràcter previ a la seva execució caldrà:
    - Presentar la comunicació prèvia corresponent, d'acord amb l'article 76 del RPLU, únicament en aquells casos en què la llicència no sigui exigible per aplicació de la legislació sobre ordenació de l'edificació i quan les obres no comportin una alteració substancial del projecte aprovat.
    - Sol·licitar i obtenir la llicència urbanística corresponent en els casos que les modificacions no siguin objecte de comunicació d'acord amb l'establert en el punt anterior.

Aquest document és una còpia autèntica del document electrònic original custodiat per Ajuntament de Riudoms. Podeu verificar la seva autenticitat a través del servei de validació de la Seu Electrònica de l'Ens amb el CVE 192BBCEFCD444F6597C74BC134DD5IE2 i data d'emissió 10/04/2025 a les 14:51:48

Transcripció de l'acta número 2025-0000009 de l'òrgan de l'ens Ajuntament de Riudoms signada per: Alexandra Rodríguez Jiménez - DNI *** (SIG), Ricard Gili Ferré - DNI *** (TCAT) en data: 18/03/2025, 18/03/2025
SIGNAT ELECTRÒNICAMENT PER:
Actuacio Automatitzada Secretaria el dia 26/03/2025 a les 07:41:59

- No es podrà iniciar cap obra que per a la seva execució requereixi nomenar una direcció facultativa fins que el facultatiu designat com a director hagi comunicat a l'Ajuntament l' acceptació efectiva del mandat.
- En cas de renúncia de la direcció facultativa, s'haurà de suspendre immediatament l' execució de les obres, sense perjudici de les sancions que pertoquin en cas d' incompliment d'aquest mandat. La represa de l'execució de les obres requerirà que, prèviament, el facultatiu designat com a director comuniqui a l'Ajuntament, l'acceptació efectiva del mandat.
- La llicència d'obres obliga al seu titular al següent:
    - Satisfer totes les despeses que s'ocasionin a l'Ajuntament com a conseqüència de les activitats autoritzades en aquesta.
    - Construir o reposar la vorera frontera a la finca dins del termini de conclusió de l' obra.
    - Reparar o indemnitzar els danys que es causin en els elements urbanístics del sòl, subsol i vol de la via pública, com ara voreres, paviments, vorades, fanals, rètols i plaques de numeració, arbres, plantacions, parterres, clavegueres, mines d'aigua, canalitzacions i altres elements anàlegs.
    - Instal·lar i mantenir en bon estat de conservació la tanca de precaució durant el temps de durada de les obres.
- Únicament es retornarà la garantia dipositada o es cancel·larà l'aval constituït si es constata que s'han acomplert, de manera total i satisfactòria, les obligacions que aquest garanteixi.

- Finalitzades les obres, caldrà que el promotor ho comuniqui presentant la següent documentació:
    - Sol·licitud de devolució de la fiança i la sol·licitud de transferència mitjançant model normalitzat.
    - Certificat de titularitat del compte.
    - Justificant d'haver abonat les taxes, fiances i l'ICIO
    - Certificat final d'obra visat i signat
    - Certificat emès per un centre de residus autoritzat referent a la quantitat i tipus de residus lliurats

Quart. APROVAR la liquidació de la tributació, d'acord amb les ordenances fiscals vigents, per a l'aprovació d'aquesta llicència, i que a continuació es relacionen:

Pressupost segons projecte: 18.368,76 €

Superfície d'intervenció de la coberta: 76,10 m2
Superfície d'intervenció de la façana: 52,90 m2
Total: 129,00 m2

Valoració dels Serveis tècnics municipals, d'acord amb l'Ordenança fiscal número 19:
Coberta: 76,00 m2 x 711,47 €/m2 x 0,50 = 27.035,86 €
Façana: 52,90 m2 x 711,47 €/m2 x 0,30 = 11.291,03 €
Total: 38.326,89 €

Aquest document és una còpia autèntica del document electrònic original custodiat per Ajuntament de Riudoms. Podeu verificar la seva autenticitat a través del servei de validació de la Seu Electrònica de l'Ens amb el CVE 192BBCEFCD444F6597C74BC134DD51E2 i data d'emissió 10/04/2025 a les 14:51:48

Transcripció de l'acta número 2025-0000009 de l'òrgan de l'ens Ajuntament de Riudoms signada per: Alexandra Rodríguez Jiménez - DNI *** (SIG), Ricard Gili Ferré - DNI *** (TCAT) en data: 18/03/2025, 18/03/2025
SIGNAT ELECTRÒNICAMENT PER:
Actuacio Automatitzada Secretaria el dia 26/03/2025 a les 07:41:59

BI pel càlcul dels tributs: 38.326,89 €

Càlcul fiança d'obres:
Fiança (amb un pressupost entre 24.001,00 € fins a 50.000,00 € = 1.000,00 €
Total fiança d'obres = 1.000,00 €

Càlcul taxa obres:
Taxa de tramitació (0,6% sobre el pressupost amb mínim de 350,00 €) = 229,96 €
Total taxa = 350,00 €
Taxa d'inspecció = 150,00 €
Total taxa = 500,00 €

Càlcul ICIO:
3,2 % x 38.326,89 € = 1.226,46 €
Bonificació del 95% de la quota de l'ICIO prevista a l'article 8.3 de l'Ordenança fiscal número 19:
Any construcció (Cadastre): 1900
Bonificació: 1.226,46 € x 95% = 1.165,14 €
Total ICIO = 61,32 €

IDENTIFICACIO	***CONCEPTES***	***IMPORTS per CONCEPTES***	***BONIFICACIÓ***	***IMPORTS***
1. TAXA URBANÍSTICA	Taxa obres + Taxa visita tècnica	350,00 € + 150,00 €		500,00 €
2. FIANCES	Fiança d'obres	1.000,00 €		1.000,00 €
3. IMPOST CONSTRUCCIÓ	ICIO (3,2%)	1.226,46 €	95%	61,32 €
TOTAL				1.561,32 €

Es fa constar que Base Gestió d'Ingressos de la Diputació de Tarragona enviarà a l'interessat les liquidacions corresponents a les taxes meritades i la forma de pagament.

Cinquè. NOTIFICAR aquest acord a l'interessat.

Règim de recursos:

Si es vol impugnar la present resolució, que posa fi a la via administrativa, procedeix interposar recurs contenciós administratiu davant el jutjat contenciós administratiu de Tarragona, en el termini de dos mesos, a comptar de l'endemà de la seva notificació.

Alternativament i de forma potestativa, es pot interposar recurs de reposició davant el mateix òrgan que l'ha dictat, en el termini d'un mes, a comptar del dia següent de la seva notificació.

Si es vol impugnar la present resolució en allò que es refereix a l'aprovació de liquidacions, que no posa fi a la via administrativa, procedeix interposar recurs de reposició davant el mateix òrgan que l'ha dictat, en el termini d'un mes a comptar de l'endemà de la seva notificació.

Aquest document és una còpia autèntica del document electrònic original custodiat per Ajuntament de Riudoms. Podeu verificar la seva autenticitat a través del servei de validació de la Seu Electrònica de l'Ens amb el CVE 192BBCEFCD444F6597C74BC134DD51E2 i data d'emissió 10/04/2025 a les 14:51:48

Transcripció de l'acta número 2025-0000009 de l'òrgan de l'ens Ajuntament de Riudoms signada per: Alexandra Rodríguez Jiménez - DNI *** (SIG), Ricard Gili Ferré - DNI *** (TCAT) en data: 18/03/2025, 18/03/2025
SIGNAT ELECTRÒNICAMENT PER:
Actuacio Automatitzada Secretaria el dia 26/03/2025 a les 07:41:59

ASSUMPTES DE LA REGIDORIA DE SERVEIS PÚBLICS

8. APROVAR LA SEGONA PRÒRROGA DEL CONTRACTE DE SUBMINISTRAMENT DE BENZINA (S/P 95) PER A VEHICLES MUNICIPALS I MAQUINÀRIA DE LA BRIGADA DE RIUDOMS

De conformitat amb la proposta del regidor de Serveis Públics, la Junta de Govern Local acorda, per unanimitat, el següent:

Fets

El 12 de juliol de 2023, es va adjudicar el contracte de subministrament de benzina (s/p 95) per a vehicles municipals i maquinària de la Brigada de Riudoms, a l'empresa Red Española de Servicios, SAU, amb CIF número A25009192, per un preu de 7.261,47 euros, en concepte de principal, més 1.524,91 euros, en concepte d'IVA al 21%, fent un total de 8.786,38 euros per l'anualitat del contracte.

A la clàusula setena del plec de clàusules administratives es preveu la possibilitat de prorrogar-lo per TRES anualitats més, sempre que les seves característiques continuïn inalterables durant el període de durada de la pròrroga.

El 6 de maig de 2024, es va aprovar la primera pròrroga del contracte de subministrament de benzina (s/p 95) per a vehicles municipals i maquinària de la Brigada de Riudoms.

El 12 de febrer de 2025, el responsable del contracte ha emès un informe favorable per a la pròrroga del contracte de subministrament de benzina (s/p 95) per a vehicles municipals i maquinària de la Brigada de Riudoms, ja que el servei continua essent necessari per tal de garantir un preu i un servei estable i adient.

L'import de la despesa es 8.786,38 euros.

S'ha previst consignar crèdit suficient per atendre aquesta pròrroga al pressupost municipal per al 2025, per import de 3.025,61 euros, en concepte de principal, més 635,38 euros, en concepte d'IVA al 21%, fent un import total de 3.660,99 euros, a càrrec de les aplicacions pressupostaries 2025/1/920/2210300/01 i 2025/1/132/2210300/01, del vigent pressupost municipal, caldrà dotar els exercicis pressupostaris següents amb la corresponent despesa per l'anualitat.

2025	**2026**
3.660,99 €	5.125,39 €

El 21 de febrer de 2025, la Secretària de l'Ajuntament ha emès informe favorable per a la segona pròrroga del contracte.

El 10 de març de 2025 la intervenció accidental fiscalitza de conformitat l'expedient de referència en aquesta fase del procediment.

Aquest document és una còpia autèntica del document electrònic original custodiat per Ajuntament de Riudoms. Podeu verificar la seva autenticitat a través del servei de validació de la Seu Electrònica de l'Ens amb el CVE 192BBCEFCD444F6597C74BC134DD5IE2 i data d'emissió 10/04/2025 a les 14:51:48

Transcripció de l'acta número 2025-0000009 de l'òrgan de l'ens Ajuntament de Riudoms signada per: Alexandra Rodríguez Jiménez - DNI *** (SIG), Ricard Gili Ferré - DNI *** (TCAT) en data: 18/03/2025, 18/03/2025
SIGNAT ELECTRÒNICAMENT PER:
Actuacio Automatitzada Secretaria el dia 26/03/2025 a les 07:41:59

Fonaments de dret

- Clàusula setena del plec de clàusules administratives, pel que fa a la possibilitat de pròrroga.

- Llei 9/2017, de 8 de novembre de Contractes del Sector Públic, per la qual es transposen a l'ordenament jurídic espanyol les Directives 2014/24/UE, del Parlament Europeu i del Consell, de 26 de febrer de 2014 (LCSP)
- Reial Decret 1098/2001, de 12 d'octubre, pel qual s'aprova el Reglament General de la Llei de contractes de les administracions públiques.
- La Llei 40/2015, d'1 d'octubre, del règim jurídic del sector públic i l'article 116 del Reial decret 2568/1986, de 28 de novembre, pel qual s'aprova el Reglament d'Organització, Funcionament i Règim Jurídic de les entitats locals.
- La Disposició Addicional segona, apartat 9, de la LCSP, pel que fa a la competència de l' alcaldia, que el 10 de juliol de 2023, l'alcaldia va delegar a la Junta de Govern Local. Per tant l'òrgan competent per a aquesta contractació és la JGL.

En conseqüència, S'ACORDA:

Primer. APROVAR la segona pròrroga del contracte de subministrament de benzina (s/p 95) per a vehicles municipals i maquinària de la Brigada de Riudoms, amb CIF número A25009192, per un preu de 7.261,47 euros, en concepte de principal, més 1.524,91 euros, en concepte d' IVA al 21%, fent un total de 8.786,38 euros per l'anualitat del contracte. Pels preus contractats, en els mateixos termes i condicions inicialment previstos. Amb la següent assignació per anualitats:

2025	**2026**
3.660,99 €	5.125,39 €

Segon. NOTIFICAR aquest acord a l'adjudicatària i donar-li audiència perquè en el termini de 10 dies, presenti les al·legacions, si escau, i en cas contrari requerir-li perquè procedeixi a la signatura dels documents administratius pertinents. En aquest contracte, i com es va adjudicar mitjançant procediment obert simplificat sumari, d'acord amb l'article 159.6 de la LCSP, la seva formalització es va produir amb la signatura de la notificació de l'adjudicació. La pròrroga es formalitzarà de la mateixa manera.

Tercer. COMUNICAR les dades bàsiques del contracte al Registre de Contractes del Sector Públic, de conformitat amb allò que estableix l'article 346.3 de la Llei 9/2017, de 8 de novembre de Contractes del Sector Públic.

Règim de recursos:

Aquest document és una còpia autèntica del document electrònic original custodiat per Ajuntament de Riudoms. Podeu verificar la seva autenticitat a través del servei de validació de la Seu Electrònica de l'Ens amb el CVE 192BBCEFCD444F6597C74BC134DD51E2 i data d'emissió 10/04/2025 a les 14:51:48

Transcripció de l'acta número 2025-0000009 de l'òrgan de l'ens Ajuntament de Riudoms signada per: Alexandra Rodríguez Jiménez - DNI *** (SIG), Ricard Gili Ferré - DNI *** (TCAT) en data: 18/03/2025, 18/03/2025
SIGNAT ELECTRÒNICAMENT PER:
Actuacio Automatitzada Secretaria el dia 26/03/2025 a les 07:41:59

Si es vol impugnar la present resolució, que posa fi a la via administrativa, procedeix interposar recurs contenciós administratiu davant el Jutjat Contenciós Administratiu de Tarragona, en el termini de dos mesos a comptar de l'endemà de la seva notificació.

Alternativament i de forma potestativa, es pot interposar recurs de reposició davant el mateix òrgan que l'ha dictat, en el termini d'un mes a comptar de l'endemà de la seva notificació.

9. ADJUDICACIÓ DEL CONTRACTE MENOR DE SUBMINISTRAMENTS DE DUES CORTINES ENROTLLABLES I D'UNA PISSARRA BLANCA METÀL·LICA PER AL SEGON PIS DE L'EDIFICI DE LES ESCOLES VELLES

De conformitat amb la proposta del regidor de Serveis Públics, la Junta de Govern Local acorda, per unanimitat, el següent:

Fets

1.- Per decret d'alcaldia número 2025-0000316 de data 3 de març de 2025 s'ha incoat l'expedient pel contracte menor de subministraments de dues cortines enrotllables i d'una pissarra blanca metàl·lica per al segon pis de l'edifici de les Escoles Velles

2.- D'acord amb l'informe de necessitats que consta a l'expedient del coordinador de serveis públics, l'aula nord del pis superior de les Escoles Velles queda afectada pel sol de tarda a les dues finestres.

Aquestes finestres no es van protegir contra la llum solar amb lames, com les de les finestres de la part sud. Cal posar-hi una barrera a l'entrada de sol, com a condició de punt de treball necessària.

S'ha cregut adient l'adquisició de dues cortines enrotllables per a limitar l'entrada del sol dins l' espai.

També cal adquirir una pissarra blanca metàl·lica per a l'espai de coworking situat també a la segona planta de l'edifici de les Escoles Velles

L'Ajuntament de Riudoms no disposa d'aquests materials, però si del personal per a poder col. locar-los, en substitució dels existents.

3.- A l'expedient s'ha incorporat el certificat d'existència de crèdit i l'acreditació d'existència de crèdit emès per intervenció.

4.- Amb aquesta contractació no s'altera l'objecte del contracte per evitar l'aplicació de les regles de contractació.

5.- Consta a l'expedient l'informe favorable de la secretària de data 10 de març de 2025.

Aquest document és una còpia autèntica del document electrònic original custodiat per Ajuntament de Riudoms. Podeu verificar la seva autenticitat a través del servei de validació de la Seu Electrònica de l'Ens amb el CVE 192BBCEFCD444F6597C74BC134DD5IE2 i data d'emissió 10/04/2025 a les 14:51:48

Transcripció de l'acta número 2025-0000009 de l'òrgan de l'ens Ajuntament de Riudoms signada per: Alexandra Rodríguez Jiménez - DNI *** (SIG), Ricard Gili Ferré - DNI *** (TCAT) en data: 18/03/2025, 18/03/2025
SIGNAT ELECTRÒNICAMENT PER:
Actuacio Automatitzada Secretaria el dia 26/03/2025 a les 07:41:59

Fonaments de dret

- L'art. 131 de la Llei 9/2017, de 8 de novembre, que aprova la Llei de contractes del sector públic (en endavant LCSP) preveu que els contractes menors es poden adjudicar directament a qualsevol empresari amb capacitat d'obrar i que disposi de l'habilitació professional necessària per fer la prestació, complint les normes que estableix l'article 118.
- L'article 118 de la Llei 9/2017, de 8 de novembre, de Contractes del Sector Públic, modificat pel Reial Decret-llei 3/2020, pel que fa a l'obligatorietat de redactar un informe de contractació que justifiqui la necessitat del contracte així com que no s'està alterant l' objecte del contracte amb la finalitat d'evitar l' aplicació dels llindars dels contractes menors que estableix l'esmentat article de la LCSP.
- L'art. 63.4 de la LCSP determina la informació a publicar en el perfil de contractant.
- L'art. 346 de la LCSP requereix la comunicació de les dades bàsiques del contracte al Registre de Contractes del Sector Públic. • L'article 53 g), del Decret Legislatiu 2/2003, de 28 d'abril, pel qual s'aprova el Text Refós de la Llei Municipal i de Règim Local de Catalunya.
- L'article 21.1.f) de la Llei 7/1985, de Bases de Règim Local, pel que fa a la competència.

En conseqüència, S'ACORDA:

Primer. Adjudicar la contractació menor de subministraments de dues cortines enrotllables i d' una pissarra blanca metàl·lica per al segon pis de l'edifici de les Escoles Velles a FERRETERIA TARRAGONA INDUSTRIAL, SL amb CIF: B43478635 per import de 504,25 € IVA no inclòs d'acord amb el pressupost de data 23 de desembre de 2024 i número de pressupost A 24002064 i de conformitat amb les següents condicions:

- L'execució del contracte es realitzarà amb subjecció a l'informe de necessitats.
- Codi CPV: 39515000-5 | Cortines, cortinatges, galeries i estors tèxtils i 30195900-1 | Pissarres blanques i pissarres magnètiques
- El preu del contracte es fixa en: Pressupost base de licitació total: 504,25 € - Total impost: 105,89 € Tipus: 21 % - Pressupost base de licitació total amb IVA: 610,14 €
- El pagament es realitzarà un cop presentada la factura al registre electrònic de factures, si escau, de conformitat amb l'art. 198 de la LCSP.

Segon. Aplicar la despesa per import de: Pressupost base de licitació total: 504,25 € - Total impost: 105,89 € Tipus: 21 % - Pressupost base de licitació total amb IVA: 610,14 € a l'aplicació pressupostària (Multiplicació):

2025/ 1 / 337 / 6220004 / 01 per import de 467,64 euros.

2025 / 1 / 337 / 6220004 / 01 per import de 142,50 euros.

i número d'assentament 000423.

Aquest document és una còpia autèntica del document electrònic original custodiat per Ajuntament de Riudoms. Podeu verificar la seva autenticitat a través del servei de validació de la Seu Electrònica de l'Ens amb el CVE 192BBCEFCD444F6597C74BC134DD5IE2 i data d'emissió 10/04/2025 a les 14:51:48

Transcripció de l'acta número 2025-0000009 de l'òrgan de l'ens Ajuntament de Riudoms signada per: Alexandra Rodríguez Jiménez - DNI *** (SIG), Ricard Gili Ferré - DNI *** (TCAT) en data: 18/03/2025, 18/03/2025
SIGNAT ELECTRÒNICAMENT PER:
Actuacio Automatitzada Secretaria el dia 26/03/2025 a les 07:41:59

Tercer. Nomenar responsable del contracte al coordinador de serveis públics.

Quart. Notificar l'acord d'adjudicació a l'adjudicatari i a Intervenció.

Cinquè. Publicar l'extracte de les dades bàsiques del present contracte al Portal de transparència i al perfil del contractant.

Sisè. Traslladar l'extracte de les dades bàsiques del present contracte al Registre Públic de Contractes de la Generalitat de Catalunya.

Règim de recursos:

Si es vol impugnar la present resolució, que posa fi a la via administrativa, procedeix interposar recurs contenciós administratiu davant el Jutjat Contenciós Administratiu de Tarragona, en el termini de dos mesos a comptar de l'endemà de la seva notificació.

Alternativament i de forma potestativa, es pot interposar recurs de reposició davant el mateix òrgan que l'ha dictat, en el termini d'un mes a comptar de l'endemà de la seva notificació

ASSUMPTES DE LA REGIDORIA DE FESTES

10. CONCESSIÓ, I APROVACIÓ DEL CONVENI REGULADOR CORRESPONENT, DE LA SUBVENCIÓ SOL·LICITADA PER L'ASSOCIACIÓ DE LA FESTA DE BARRIS DE RIUDOMS, ANY 2025.

De conformitat amb la proposta del regidor de Festes, la Junta de Govern Local acorda, per unanimitat, el següent:

Fets

L'Associació de la Festa de Barris de Riudoms ha sol·licitat una subvenció per organitzar la Festa de Barris de Riudoms de l'any 2025. La subvenció es destinarà a les despeses derivades de les tradicionals activitats realitzades en el marc de la festa de barris de l'any 2025.

La subvenció sol·licitada s'emmarca dins els objectius del Pla Estratègic de Subvencions del mandat 2024 – 2027. L'article 8 de l'esmentat pla regula com a un dels objectius les festes, englobant tota "L'activitat relacionada amb les festes del municipi i les que complementen les activitats municipals en aquesta matèria.".

Consta a l'expedient el certificat d'existència de crèdit emès per l'interventor municipal, a on es disposa que en el pressupost vigent d'aquesta Corporació existeix crèdit pressupostari suficient per a la subvenció sol·licitada a l'aplicació pressupostària 2025/1/338/4800011/01, per import de 13.000,00€.

Aquest document és una còpia autèntica del document electrònic original custodiat per Ajuntament de Riudoms. Podeu verificar la seva autenticitat a través del servei de validació de la Seu Electrònica de l'Ens amb el CVE 192BBCEFCD444F6597C74BC134DD51E2 i data d'emissió 10/04/2025 a les 14:51:48

Transcripció de l'acta número 2025-0000009 de l'òrgan de l'ens Ajuntament de Riudoms signada per: Alexandra Rodríguez Jiménez - DNI *** (SIG), Ricard Gili Ferré - DNI *** (TCAT) en data: 18/03/2025, 18/03/2025
SIGNAT ELECTRÒNICAMENT PER:
Actuacio Automatitzada Secretaria el dia 26/03/2025 a les 07:41:59

En data 03 de març de 2025, la secretària de l'Ajuntament ha emès informe pel que fa al procediment per a formalitzar la regulació i el pagament de la subvenció, del qual es desprèn que l'acte de concessió o el conveni que se subscrigui té el caràcter de bases reguladores de la concessió de la subvenció, i conclou favorablement per a la signatura d'un conveni amb l' entitat beneficiària de la subvenció a on es justifiqui i reguli el caràcter social i necessitat ciutadana, així com el règim de pagament, compromisos i justificació de la despesa, previ informe favorable d'intervenció.

En data 07 de març de 2025, la intervenció municipal accidental fiscalitza de conformitat l'expedient de referència en aquesta fase del procediment.

És voluntat d'aquest Ajuntament donar suport a les entitats sense ànim de lucre que organitzen activitats destinades a estimular i fomentar el moviment associatiu i la participació dels ciutadans en la vida social i festiva.

Fonaments de dret

- Llei 38/2003, de 17 de novembre, General de Subvencions.
- Real Decret 887/2006, de 21 de juliol, pel qual s'aprova el Reglament de la Llei General de Subvencions.
- Llei 7/1985, de 2 d'abril, Reguladora de Bases de Règim Local.
- Pla estratègic de subvencions del mandat 2024 – 2027.
- Decret 2023-0001056, de 10/07/2023, de delegació de competències de l'Alcaldia a favor de regidors i regidores i creació de regidories corresponents a la Corporació municipal 2023-2027.
- Decret 2023-0001054, de 10/07/2023, de delegació de competències a favor de la Junta de Govern Local.

En conseqüència, S'ACORDA:

Primer. Concedir la subvenció sol·licitada per l'Associació de la Festa de Barris de Riudoms, per contribuir a les despeses derivades de les tradicionals activitats realitzades en el marc de la festa de barris de l'any 2025, per import de 13.000,00€, amb càrrec a l'aplicació pressupostària 2025/1/338/4800011/01.

Segon. Aprovar el conveni de col·laboració entre l'Ajuntament de Riudoms i l'Associació de la Festa de Barris de Riudoms, regulador de la subvenció nominativa que es concedeix, i que consta a l'expedient 2025-0000514.

Tercer. Indicar a l'entitat que el conveni signat té la consideració de bases reguladores de la concessió de la subvenció als efectes que disposa la Llei General de Subvencions, i que caldrà donar compliment als pactes que hi figuren.

Quart. Notificar aquest acord a la unitat de tresoreria de l'Ajuntament de Riudoms.

Cinquè. Notificar aquest acord a l'entitat beneficiària.

Aquest document és una còpia autèntica del document electrònic original custodiat per Ajuntament de Riudoms. Podeu verificar la seva autenticitat a través del servei de validació de la Seu Electrònica de l'Ens amb el CVE 192BBCEFCD444F6597C74BC134DD51E2 i data d'emissió 10/04/2025 a les 14:51:48

Transcripció de l'acta número 2025-0000009 de l'òrgan de l'ens Ajuntament de Riudoms signada per: Alexandra Rodríguez Jiménez - DNI *** (SIG), Ricard Gili Ferré - DNI *** (TCAT) en data: 18/03/2025, 18/03/2025
SIGNAT ELECTRÒNICAMENT PER:
Actuacio Automatitzada Secretaria el dia 26/03/2025 a les 07:41:59

Règim de recursos:

Si es vol impugnar la present resolució, que posa fi a la via administrativa, procedeix interposar recurs contenciós administratiu davant el Jutjat Contenciós Administratiu de Tarragona, en el termini de dos mesos a comptar de l'endemà de la seva notificació.

Alternativament i de forma potestativa, es pot interposar recurs de reposició davant el mateix òrgan que l'ha dictat, en el termini d'un mes a comptar de l'endemà de la seva notificació.

ASSUMPTES DE LA REGIDORIA DE CULTURA

11. APROVACIÓ DE LES BASES DEL CONCURS DE DISSENY DEL PUNT DE LLIBRE DE SANT JORDI EN EL MARC DELS ACTES DE LA FESTA DE SANT JORDI 2025

De conformitat amb la proposta del regidor de Cultura, la Junta de Govern Local acorda, per unanimitat, el següent:

Fets

1.- Per decret d'alcaldia de data 10 de març de 2025 i número 2025-0000376 s'ha incoat l'expedient per l'aprovació de les bases del concurs de disseny del punt de llibre de Sant Jordi en el marc dels actes de la festa de Sant Jordi 2025.

2.- Aquesta convocatòria està organitzada per l'Ajuntament de Riudoms, juntament amb l' Institut Joan Guinjoan on hi podran participar tots els/les alumnes de l'Institut d'educació secundària "Joan Guinjoan" de Riudoms, durant el curs actual. Cada alumne podrà presentar només un disseny de punt de llibre.

3.- Tal i com recullen les bases, s'estableixen, tres premis:

- Primer premi: material educatiu i didàctic valorat en 60€
- Segon premi: material educatiu i didàctic valorat en 35€
- Tercer premi: material educatiu i didàctic valorat en 25€

4.- S'ha sol·lictat la corresponent retenció de crèdit per import de 120 euros número 2025 / 1 / 334 / 2260900 / 01.

5.- Un cop les bases estiguin aprovades es farà la corresponent publicació al BOPT.

Fonaments de dret

Aquest document és una còpia autèntica del document electrònic original custodiat per Ajuntament de Riudoms. Podeu verificar la seva autenticitat a través del servei de validació de la Seu Electrònica de l'Ens amb el CVE 192BBCEFCD444F6597C74BC134DD51E2 i data d'emissió 10/04/2025 a les 14:51:48

Transcripció de l'acta número 2025-0000009 de l'òrgan de l'ens Ajuntament de Riudoms signada per: Alexandra Rodríguez Jiménez - DNI *** (SIG), Ricard Gili Ferré - DNI *** (TCAT) en data: 18/03/2025, 18/03/2025
SIGNAT ELECTRÒNICAMENT PER:
Actuacio Automatitzada Secretaria el dia 26/03/2025 a les 07:41:59

- Llei 7/1985, de 2 de abril, reguladora de las Bases del Régimen Local.
- Decret Legislatiu 2/2003, de 28 d'abril, pel qual s'aprova el Text Refós de la Llei Municipal i de Règim Local a Catalunya.

En conseqüència, S'ACORDA:

Primer. Aprovar les bases del concurs de disseny del punt de llibre de Sant Jordi en el marc dels actes de la festa de Sant Jordi 2025.

Segon. Tal i com recullen les bases, s'estableixen, tres premis:

• Primer premi: material educatiu i didàctic valorat en 60€
• Segon premi: material educatiu i didàctic valorat en 35€
• Tercer premi: material educatiu i didàctic valorat en 25€

Tercer. Aplicar la despesa per import de 120 euros.

Quart. Fer constar que un cop aprovades les bases caldrà aprovar i fiscalitzar la convocatòria del concurs d'acord amb les bases que es publicaran al BOPT i que consten com a annex.

Cinquè. Fer constar que un cop realitzat el concurs caldrà aprovar els reconeixement de l'obligació de pagament dels premis d'acord amb l'acta que se'n derivi.

Sisè. Notificar el present acord a l'àrea de tresoreria i als interessats a l'expedient.

Règim de recursos:

Si es vol impugnar la present resolució, que posa fi a la via administrativa, procedeix interposar recurs contenciós administratiu davant el Jutjat Contenciós Administratiu de Tarragona, en el termini de dos mesos a comptar de l'endemà de la seva notificació.

Alternativament i de forma potestativa, es pot interposar recurs de reposició davant el mateix òrgan que l'ha dictat, en el termini d'un mes a comptar de l'endemà de la seva notificació.

12. APROVACIÓ DE LES BASES DEL CONCURS DE FOTOGRAFIA DELS ACTES DE LA SETMANA SANTA DE RIUDOMS

De conformitat amb la proposta del regidor de Cultura, la Junta de Govern Local acorda, per unanimitat, el següent:

Fets

Aquest document és una còpia autèntica del document electrònic original custodiat per Ajuntament de Riudoms. Podeu verificar la seva autenticitat a través del servei de validació de la Seu Electrònica de l'Ens amb el CVE 192BBCEFCD444F6597C74BC134DD51E2 i data d'emissió 10/04/2025 a les 14:51:48

Transcripció de l'acta número 2025-0000009 de l'òrgan de l'ens Ajuntament de Riudoms signada per: Alexandra Rodríguez Jiménez - DNI *** (SIG), Ricard Gili Ferré - DNI *** (TCAT) en data: 18/03/2025, 18/03/2025
SIGNAT ELECTRÒNICAMENT PER:
Actuacio Automatitzada Secretaria el dia 26/03/2025 a les 07:41:59

1.- Per decret d'alcaldia de data 10 de març de 2025 i número 2025-0000378 s'ha incoat l'expedient per l'aprovació de les bases del concurs de fotografia dels actes de la Setmana Santa de Riudoms

2.- En aquest concurs es volen premiar fotografies relacionades amb aspectes i costums típics de la Setmana Santa de Riudoms i, per tant, les imatges hauran de ser representatives dels actes que hom pot contemplar durant la Setmana Santa, com poden ser:

• Els passos dels misteris que conformaran les processons del Dijous i Divendres Sant, i que prèviament són exposats a diversos portals del nucli antic.

• La representació de les «Set Paraules» a l'Església de Sant Jaume.

• Armats, membres de les confraries i participants en alguna processó o Via Crucis.

• Cantada de caramelles del Dissabte de Resurrecció.

• Tradicions com: "matar la serp", regalar "la mona" per part dels padrins, "anar a beneir la palma el Diumenge de Rams", ...

Es pot participar en una o dues categories, amb un màxim d'una obra per persona:

• Millor col·lecció de fotografies: entre 3 i 5 fotografies. Aquesta col·lecció també podrà optar al premi de millor fotografia individual, si escau.

• Millor fotografia individual.

3.- Tal i com recullen les bases, s'estableixen, els següents premis:

• Primer premi dotat amb 250 € a la millor col·lecció de fotografies.

• Segon premi dotat amb 100 € a la millor fotografia individual.

4.- S'ha sol·lictat la corresponent retenció de crèdit per import de 350 euros número 2025 / 1 / 334 / 2260900 / 01.

5.- Un cop les bases estiguin aprovades es farà la corresponent publicació al BOPT.

Fonaments de dret

- Llei 7/1985, de 2 de abril, reguladora de las Bases del Régimen Local.

Aquest document és una còpia autèntica del document electrònic original custodiat per Ajuntament de Riudoms. Podeu verificar la seva autenticitat a través del servei de validació de la Seu Electrònica de l'Ens amb el CVE 192BBCEFCD444F6597C74BC134DD51E2 i data d'emissió 10/04/2025 a les 14:51:48

Transcripció de l'acta número 2025-0000009 de l'òrgan de l'ens Ajuntament de Riudoms signada per: Alexandra Rodríguez Jiménez - DNI *** (SIG), Ricard Gili Ferré - DNI *** (TCAT) en data: 18/03/2025, 18/03/2025
SIGNAT ELECTRÒNICAMENT PER:
Actuacio Automatitzada Secretaria el dia 26/03/2025 a les 07:41:59

- Decret Legislatiu 2/2003, de 28 d'abril, pel qual s'aprova el Text Refós de la Llei Municipal i de Règim Local a Catalunya.

En conseqüència, S'ACORDA:

Primer. Aprovar les bases del concurs de fotografia dels actes de la Setmana Santa de Riudoms.

Segon. Tal i com recullen les bases, s'estableixen, els següents premis:

• Primer premi dotat amb 250 € a la millor col·lecció de fotografies.

• Segon premi dotat amb 100 € a la millor fotografia individual.

Tercer. Aplicar la despesa per import de 350 euros.

Quart. Fer constar que un cop aprovades les bases caldrà aprovar i fiscalitzar la convocatòria del concurs d'acord amb les bases que es publicaran al BOPT i que consten com a annex.

Cinquè. Fer constar que un cop realitzat el concurs caldrà aprovar els reconeixement de l'obligació de pagament dels premis d'acord amb l'acta que se'n derivi.

Sisè. Notificar el present acord a l'àrea de tresoreria i als interessats a l'expedient.

Règim de recursos:

Si es vol impugnar la present resolució, que posa fi a la via administrativa, procedeix interposar recurs contenciós administratiu davant el Jutjat Contenciós Administratiu de Tarragona, en el termini de dos mesos a comptar de l'endemà de la seva notificació.

Alternativament i de forma potestativa, es pot interposar recurs de reposició davant el mateix òrgan que l'ha dictat, en el termini d'un mes a comptar de l'endemà de la seva notificació.

13. ACCEPTAR LA JUSTIFICACIÓ PRESENTADA PEL CENTRE D'ESTUDIS RIUDOMENCS ARNAU DE PALOMAR (CERAP), DE LA SUBVENCIÓ NOMINATIVA CONCEDIDA, ANY 2024.

De conformitat amb la proposta del regidor de Cultura, la Junta de Govern Local acorda, per unanimitat, el següent:

Fets

Aquest document és una còpia autèntica del document electrònic original custodiat per Ajuntament de Riudoms. Podeu verificar la seva autenticitat a través del servei de validació de la Seu Electrònica de l'Ens amb el CVE 192BBCEFCD444F6597C74BC134DD51E2 i data d'emissió 10/04/2025 a les 14:51:48

Transcripció de l'acta número 2025-0000009 de l'òrgan de l'ens Ajuntament de Riudoms signada per: Alexandra Rodríguez Jiménez - DNI *** (SIG), Ricard Gili Ferré - DNI *** (TCAT) en data: 18/03/2025, 18/03/2025
SIGNAT ELECTRÒNICAMENT PER:
Actuacio Automatitzada Secretaria el dia 26/03/2025 a les 07:41:59

En data 24 de juliol de 2024, es va signar el Conveni de Col·laboració entre l'Ajuntament de Riudoms i el CERAP, als efectes de complir aquest Conveni la funció de Bases reguladores de la Subvenció concedida a l'entitat, d'un import de 13.500,00€, amb càrrec a l'aplicació pressupostària 2024/1/334/4800019/01.

En data 09 de gener de 2025, l'entitat beneficiària va iniciar el tràmit de justificació de la subvenció, que ha completat en data 04 de març de 2025 mitjançant la aportació de documentació complementària requerida per aquest Ajuntament.

En data 07 de març de 2025, la unitat de subvencions ha emès l'informe de valoració de la documentació justificativa presentada pel CERAP. L'informe posa de manifest que l'entitat ha completat suficientment el tràmit de justificació de la subvenció, atès que ha presentat tota la documentació necessària i ha acreditat despesa per import superior a la quantia de la subvenció concedida.

L'informe deixa constància que s'ha efectuat un 1r pagament de la subvenció a l'entitat beneficiària i conclou que es pot acceptar la documentació presentada per a la justificació de la subvenció i procedir al pagament d'aquesta d'acord amb el següent detall:

Import a justificar:	13.500,00€
Despesa justificada:	13.508,51€
Pagament parcial 20/09/24:	10.125,00€
Import a ingressar:	3.375,00€

En data 12 de març la intervenció municipal accidental fiscalitza de conformitat l'expedient de referència en aquesta fase del procediment.

Fonaments de dret

- Llei 38/2003, de 17 de novembre, General de Subvencions.
- Reial Decret 887/2006, de 21 de juliol, pel qual s'aprova el reglament de la Llei 38/2003, de 17 de novembre, General de Subvencions.
- Llei 7/1985, de 2 d'abril, Reguladora de Bases de Règim Local.
- Llei 40/2015, de 1 d'octubre, de règim jurídic del sector públic.
- Conveni regulador de la concessió de la subvenció, de data 24/07/2024.
- Decret 2023-0001056, de 10/07/2023, de delegació de competències de l'Alcaldia a favor de regidors i regidores i creació de regidories corresponents a la Corporació municipal 2023-2027.
- Decret 2023-0001054, de 10/07/2023, de delegació de competències a favor de la Junta de Govern Local.

En conseqüència, S'ACORDA:

Primer. Acceptar la documentació justificativa presentada pel Centre d'Estudis Riudomencs Arnau de Palomar de la subvenció concedida, anualitat 2024, atès que dona compliment als pactes estipulats en el conveni regulador signat en data 24 de juliol de 2024, en el sentit que l'

Aquest document és una còpia autèntica del document electrònic original custodiat per Ajuntament de Riudoms. Podeu verificar la seva autenticitat a través del servei de validació de la Seu Electrònica de l'Ens amb el CVE 192BBCEFCD444F6597C74BC134DD51E2 i data d'emissió 10/04/2025 a les 14:51:48

Transcripció de l'acta número 2025-0000009 de l'òrgan de l'ens Ajuntament de Riudoms signada per: Alexandra Rodríguez Jiménez - DNI *** (SIG), Ricard Gili Ferré - DNI *** (TCAT) en data: 18/03/2025, 18/03/2025
SIGNAT ELECTRÒNICAMENT PER:
Actuacio Automatitzada Secretaria el dia 26/03/2025 a les 07:41:59

entitat beneficiària ha presentat la documentació necessària per a la justificació de la subvenció i la quantia de la despesa acreditada és superior a l'import d'aquesta.

Segon. Notificar la present resolució a l'àrea de tresoreria d'aquest Ajuntament, per tal que procedeixi a la tramitació del pagament de la subvenció al Centre d'Estudis Riudomencs Arnau de Palomar d'acord amb el següent detall:

Import a justificar:	13.500,00€
Despesa justificada:	13.508,51€
Pagament parcial 20/09/24:	10.125,00€
Import a ingressar:	3.375,00€

Tercer. Notificar la present resolució a l'entitat beneficiària, per al seu coneixement, amb indicació dels recursos que es poden interposar contra aquesta.

Règim de recursos:

Si es vol impugnar la present resolució, que posa fi a la via administrativa, procedeix interposar recurs contenciós administratiu davant el Jutjat Contenciós Administratiu de Tarragona, en el termini de dos mesos a comptar de l'endemà de la seva notificació.

Alternativament i de forma potestativa, es pot interposar recurs de reposició davant el mateix òrgan que l'ha dictat, en el termini d'un mes a comptar de l'endemà de la seva notificació.

ASSUMPTES DE LA REGIDORIA DE GENT GRAN

14. ACCEPTAR LA JUSTIFICACIÓ PRESENTADA PER L'ASSOCIACIÓ DE DONES BELLA LLAR, DE LA SUBVENCIÓ NOMINATIVA CONCEDIDA, ANY 2024.

De conformitat amb la proposta de la regidora de Benestar Social, la Junta de Govern Local acorda, per unanimitat, el següent:

Fets

En data 27 de setembre de 2024, es va signar el Conveni de Col·laboració entre l'Ajuntament de Riudoms i l'Associació de Dones Bella Llar, als efectes de complir aquest Conveni la funció de Bases reguladores de la Subvenció concedida a l'entitat, d'un import de 2.000,00€, amb càrrec a l'aplicació pressupostària 2024/1/337/4800030/01.

En data 13 de gener de 2025, l'entitat beneficiària va iniciar el tràmit de justificació de la subvenció, que ha completat en data 10 de març de 2025 mitjançant l'aportació de documentació esmenada requerida per aquest Ajuntament.

Aquest document és una còpia autèntica del document electrònic original custodiat per Ajuntament de Riudoms. Podeu verificar la seva autenticitat a través del servei de validació de la Seu Electrònica de l'Ens amb el CVE 192BBCEFCD444F6597C74BC134DD51E2 i data d'emissió 10/04/2025 a les 14:51:48

Transcripció de l'acta número 2025-0000009 de l'òrgan de l'ens Ajuntament de Riudoms signada per: Alexandra Rodríguez Jiménez - DNI *** (SIG), Ricard Gili Ferré - DNI *** (TCAT) en data: 18/03/2025, 18/03/2025
SIGNAT ELECTRÒNICAMENT PER:
Actuacio Automatitzada Secretaria el dia 26/03/2025 a les 07:41:59

En data 11 de març de 2025, la unitat de subvencions ha emès l'informe de valoració de la documentació justificativa presentada per l'Associació de Dones Bella Llar. L'informe posa de manifest que l'entitat ha completat suficientment el tràmit de justificació de la subvenció, atès que ha presentat tota la documentació necessària i ha acreditat despesa per import superior a la quantia de la subvenció concedida.

L'informe deixa constància que s'ha efectuat un 1r pagament de la subvenció a l'entitat beneficiària i conclou que es pot acceptar la documentació presentada per a la justificació de la subvenció i procedir al pagament d'aquesta d'acord amb el següent detall:

Import a justificar:	2.000,00€
Despesa justificada:	2.270,23€
Pagament parcial 26/11/24:	1.500,00€
Import a ingressar:	500,00€

En data 12 de març de 2025 la intervenció municipal accidental intervé de conformitat l'expedient de referència en aquesta fase del procediment.

Fonaments de dret

- Llei 38/2003, de 17 de novembre, General de Subvencions.
- Reial Decret 887/2006, de 21 de juliol, pel qual s'aprova el reglament de la Llei 38/2003, de 17 de novembre, General de Subvencions.
- Llei 7/1985, de 2 d'abril, Reguladora de Bases de Règim Local.
- Llei 40/2015, de 1 d'octubre, de règim jurídic del sector públic.
- Conveni regulador de la concessió de la subvenció, de data 27/09/2024.
- Decret 2023-0001056, de 10/07/2023, de delegació de competències de l'Alcaldia a favor de regidors i regidores i creació de regidories corresponents a la Corporació municipal 2023-2027.
- Decret 2023-0001054, de 10/07/2023, de delegació de competències a favor de la Junta de Govern Local.

En conseqüència, S'ACORDA:

Primer. Acceptar la documentació justificativa presentada per l'Associació de Dones Bella Llar de la subvenció concedida, anualitat 2024, atès que dona compliment als pactes estipulats en el conveni regulador signat en data 27 de setembre de 2024, en el sentit que l'entitat beneficiària ha presentat la documentació necessària per a la justificació de la subvenció i la quantia de la despesa acreditada és superior a l'import d'aquesta.

Segon. Notificar la present resolució a l'àrea de tresoreria d'aquest Ajuntament, per tal que procedeixi a la tramitació del pagament de la subvenció a l'Associació de Dones Bella Llar d' acord amb el següent detall:

Import a justificar:	2.000,00€

Aquest document és una còpia autèntica del document electrònic original custodiat per Ajuntament de Riudoms. Podeu verificar la seva autenticitat a través del servei de validació de la Seu Electrònica de l'Ens amb el CVE 192BBCEFCD444F6597C74BC134DD51E2 i data d'emissió 10/04/2025 a les 14:51:48

Transcripció de l'acta número 2025-0000009 de l'òrgan de l'ens Ajuntament de Riudoms signada per: Alexandra Rodríguez Jiménez - DNI *** (SIG), Ricard Gili Ferré - DNI *** (TCAT) en data: 18/03/2025, 18/03/2025
SIGNAT ELECTRÒNICAMENT PER:
Actuacio Automatitzada Secretaria el dia 26/03/2025 a les 07:41:59

Despesa justificada:	2.270,23€
Pagament parcial 26/11/24:	1.500,00€
Import a ingressar:	**500,00€**

Tercer. Notificar la present resolució a l'entitat beneficiària, per al seu coneixement, amb indicació dels recursos que es poden interposar contra la mateixa.

Règim de recursos:

Si es vol impugnar la present resolució, que posa fi a la via administrativa, procedeix interposar recurs contenciós administratiu davant el Jutjat Contenciós Administratiu de Tarragona, en el termini de dos mesos a comptar de l'endemà de la seva notificació.

Alternativament i de forma potestativa, es pot interposar recurs de reposició davant el mateix òrgan que l'ha dictat, en el termini d'un mes a comptar de l'endemà de la seva notificació.

DONAR COMPTE DELS DECRETS D'ALCALDIA DES DE L'ÚLTIMA SESSIÓ DE LA JUNTA DE GOVERN LOCAL

15. DACIÓ DE COMPTE DELS DECRETS DE LA PRESIDÈNCIA DEL NÚM. 349 AL NÚM. 397 DE 2025

Es dona compte de la següent relació de decrets:

Núm. decret	Data	Unitat	Assumpte
2025-0000349	06 de març de 2025	Àrea Secretaria	Incoació de l'expedient per la contractació menor de serveis de campanya de publicitat al Diari Tots21 per promoció i difusió de les Tapes Gaudí 2025
2025-0000350	06 de març de 2025	Àrea Secretaria	Convocatòria de 'JUNTA DE GOVERN LOCAL ORDINÀRIA DEL DIA 10 DE MARÇ DE 2025'
2025-0000351	06 de març de 2025	Esports	Ús de les instal·lacions esportives municipals del camp de futbol per l'organització d'entrenaments, els dies 7, 8 i 9 de març de 2025
2025-0000352	06 de març de 2025	Aigua	Resolució de la sol·licitud d'alta del subministrament d'aigua del c/ Sant Vicenç, 13, 1-2
2025-	07 de març	Àrea	Canvi de titularitat d'ofici servei de gestió de residus disseminats Camí Mas del

Aquest document és una còpia autèntica del document electrònic original custodiat per Ajuntament de Riudoms. Podeu verificar la seva autenticitat a través del servei de validació de la Seu Electrònica de l'Ens amb el CVE 192BBCEFCD444F6597C74BC134DD51E2 i data d'emissió 10/04/2025 a les 14:51:48

Transcripció de l'acta número 2025-0000009 de l'òrgan de l'ens Ajuntament de Riudoms signada per: Alexandra Rodríguez Jiménez - DNI *** (SIG), Ricard Gili Ferré - DNI *** (TCAT) en data: 18/03/2025, 18/03/2025
SIGNAT ELECTRÒNICAMENT PER:
Actuacio Automatitzada Secretaria el dia 26/03/2025 a les 07:41:59

0000353	d e 2025	tresoreria	Gaset núm. 6 (Pol. 34 - Parc. 37) exercici 2025
2025-0000354	0 7 d e març d e 2025	À r e a tresoreria	Canvi de titularitat d'ofici servei de gestió de residus disseminats Ctra. Riudoms - Vinyols, núm. 12 (Pol. 18 - Parc. 22) exercici 2025
2025-0000355	0 7 d e març d e 2025	À r e a tresoreria	Canvi de titularitat d'ofici servei de gestió de residus disseminats Camí del Molí de Vent, núm. 2 (Pol. 26 - Parc. 74) exercici 2025
2025-0000356	0 7 d e març d e 2025	À r e a tresoreria	Canvi de titularitat d'ofici servei de gestió de residus disseminats Riera de Maspujols, núm. 3 (Pol. 03 - Parc. 78) exercici 2025
2025-0000357	0 7 d e març d e 2025	À r e a tresoreria	Canvi de titularitat d'ofici servei de gestió de residus disseminats Camí Mas de Sabater, núm. 3 (Pol. 36 - Parc. 20) exercici 2025
2025-0000358	0 7 d e març d e 2025	À r e a tresoreria	Canvi de titularitat d'ofici servei de gestió de residus disseminats Camí dels Molins Nous, núm. 16 (Pol. 05 - Parc. 09) exercici 2025
2025-0000359	0 7 d e març d e 2025	À r e a tresoreria	Canvi de titularitat d'ofici servei de gestió de residus disseminats Ctra. Alcolea núm. 33 (Pol. 29 - Parc. 86) exercici 2025
2025-0000360	0 7 d e març d e 2025	À r e a Secretaria	Cessió de material al CD Riudoms per fer un dinar d'entrenadors i entrenadores el 15 de març de 2025
2025-0000361	0 7 d e març d e 2025	À r e a tresoreria	Canvi de titularitat d'ofici servei de gestió de residus disseminats Camí Vell de les Borges a Reus, núm. 2 (REF. Cadastral 000101200CF35H0000JT) exercici 2025
2025-0000362	0 7 d e març d e 2025	Aigua	Resolució de la sol·licitud d'alta de comptador d'aigua provisional per obres al c/ de la Gebra, 8
2025-0000363	0 7 d e març d e 2025	Aigua	Resolució de la sol·licitud d'alta del subministrament d'aigua del c/ Jacint Verdaguer, 5
2025-	0 7 d e	À r e a	Aixecar l'objecció suspensiva en relació a l'expedient d'aprovació dels costos i els períodes de pagament del servei de transport adaptat del Consell Comarcal del Baix Camp per les persones usuàries del municipi com també els costos de transport adaptat al Centre Especial de Treball al Taller Baix Camp de Reus

Aquest document és una còpia autèntica del document electrònic original custodiat per Ajuntament de Riudoms. Podeu verificar la seva autenticitat a través del servei de validació de la Seu Electrònica de l'Ens amb el CVE 192BBCEFCD444F6597C74BC134DD51E2 i data d'emissió 10/04/2025 a les 14:51:48

Transcripció de l'acta número 2025-0000009 de l'òrgan de l'ens Ajuntament de Riudoms signada per: Alexandra Rodríguez Jiménez - DNI *** (SIG), Ricard Gili Ferré - DNI *** (TCAT) en data: 18/03/2025, 18/03/2025
SIGNAT ELECTRÒNICAMENT PER:
Actuacio Automatitzada Secretaria el dia 26/03/2025 a les 07:41:59

0000364	març de 2025	Secretaria	realitzat per Creu Roja de Reus per al curs 2024-2025 d'acord amb el Conveni de col·laboració entre el Consell Comarcal del Baix Camp i l'Ajuntament de Riudoms en matèria de Serveis Socials i altres programens pel al període 2022 /2025
2025-0000365	07 de març de 2025	Aigua	Resolució de la sol·licitud d'alta de comptador d'aigua provisional per obres al c/ de la Marinada, 14
2025-0000366	07 de març de 2025	Intervenció en activitats	Resolució 'Sol·licitud llicència extraordinària per a la festa MACROAPLEC al Pavelló d'Esports de Riudoms el 8 de Març '
2025-0000367	07 de març de 2025	Contractació	Iniciar l'expedient per a la primera pròrroga dels lots que formen part del contracte mixt del subministrament de productes serigrafiats de publicitat, de trofeus i medalles, d'avellanes de Riudoms i el servei de sonorització i d' organització de la cursa de sacs, necessaris per als desenvolupament de la Fira de l'Avellana.
2025-0000368	07 de març de 2025	Secretaria	Inici expedient per aprovació del PAESC.
2025-0000369	07 de març de 2025	Aigua	Resolució de la sol·licitud de canvi de titular dels serveis d'aigua i residus del C/ Gregal, 4
2025-0000370	07 de març de 2025	Contractació	Iniciar l'expedient per a la primera pròrroga del contracte mixt del Subministrament de productes químics per al manteniment de l'aigua de les piscines i de l'aigua potable i de les fonts de Riudoms i del Servei de revisió i petites reparacions al sistema de dosificació del clor i de Ph.
2025-0000371	07 de març de 2025	Serveis mobilitat	Requeriment d'esmena de la sol·licitud d'un gual de 4,70 ml al C/ Jacint Verdaguer, 5, per entrada al pàrquing comunitari
2025-0000372	10 de març de 2025	Àrea Secretaria	Incoació de l'expedient per la contractació menor de subministrament i muntatge d'un tobogan pel pati d'educació infantil de l'escola Beat emmarcat dins el projecte de patis de la comunitat del centre educatiu
2025-0000373	10 de març de 2025	Àrea Secretaria	Cessió de la sala d'actes de la Casa de Cultura el dia 22 de març de 2025 a la Comunitat de regants de la Mina del Burgar per portar a terme una assemblea ordinària de la comunitat de regants
2025-0000374	10 de març de 2025	Serveis mobilitat	Requeriment d'esmena de la sol·licitud d'un gual de 4,70 ml al C/ Jacint Verdaguer, 5, per entrada jardí
	10 de		

Aquest document és una còpia autèntica del document electrònic original custodiat per Ajuntament de Riudoms. Podeu verificar la seva autenticitat a través del servei de validació de la Seu Electrònica de l'Ens amb el CVE 192BBCEFCD444F6597C74BC134DD51E2 i data d'emissió 10/04/2025 a les 14:51:48

Transcripció de l'acta número 2025-0000009 de l'òrgan de l'ens Ajuntament de Riudoms signada per: Alexandra Rodríguez Jiménez - DNI *** (SIG), Ricard Gili Ferré - DNI *** (TCAT) en data: 18/03/2025, 18/03/2025
SIGNAT ELECTRÒNICAMENT PER:
Actuacio Automatitzada Secretaria el dia 26/03/2025 a les 07:41:59

2025-0000375	març de 2025	Àrea tresoreria	Resolució devolució fiança per la utilització temporal del Gimnàs de l'Escola Beat Bonaventura 25 i 26 de desembre de 2024
2025-0000376	10 de març de 2025	Àrea Secretaria	Incoació de l'expedient per aprovar les bases del concurs de punt de llibre de Sant Jordi en el marc dels actes de la festa de Sant Jordi
2025-0000377	10 de març de 2025	Aigua	Resolució de la sol·licitud de canvi de titular dels serveis d'aigua i residus del c/ de la Sardana, 4, pb-1
2025-0000378	10 de març de 2025	Àrea Secretaria	Incoació de l'expedient per l'aprovació de les bases del concurs de fotografia dels actes de la Setmana Santa de Riudoms
2025-0000379	11 de març de 2025	Àrea Secretaria	Cessió de material a la Colla Sardanista Roses de Tardor per l'organització del 9è Aplec Vila de Riudoms del 23 de març de 2025 a la plaça de l'Església.
2025-0000380	11 de març de 2025	Àrea tresoreria	Emissió i aprovació liquidació taxa utilització privativa o aprofitaments especials del sòl o terrenys d'ús públic per empreses explotadores de serveis de subministraments d'interès general (1,5%) - 1r Trimestre 2023
2025-0000381	11 de març de 2025	Contractació	Canvi de titularitat del dret funerari de concessió del nínxos simple número 1029.
2025-0000382	11 de març de 2025	Àrea de Serveis a la Persona	Resolució de la sol·licitud de la targeta d'aparcament individual per a persones amb discapacitat, com a titular no conductor
2025-0000383	11 de març de 2025	Àrea de Serveis Interns	Desestiment sol·licitud reconeixement de serveis prestats a efectes d'antiguitat
2025-0000384	11 de març de 2025	Àrea tresoreria	Resolució de la sol·licitud de bonificació per a famílies nombroses en les taxes d'aigua, residus i clavegueram del C/ Sant Vicenç, 13, 1-2
2025-0000385	11 de març de 2025	Contractació	Canvi de titularitat del dret funerari de concessió del nínxol simple número 2007.
2025-	11 de març	Àrea de Serveis al	Llicència temporal d'ocupació de la via pública per instal·lar una màquina

Aquest document és una còpia autèntica del document electrònic original custodiat per Ajuntament de Riudoms. Podeu verificar la seva autenticitat a través del servei de validació de la Seu Electrònica de l'Ens amb el CVE 192BBCEFCD444F6597C74BC134DD51E2 i data d'emissió 10/04/2025 a les 14:51:48

Transcripció de l'acta número 2025-0000009 de l'òrgan de l'ens Ajuntament de Riudoms signada per: Alexandra Rodríguez Jiménez - DNI *** (SIG), Ricard Gili Ferré - DNI *** (TCAT) en data: 18/03/2025, 18/03/2025
SIGNAT ELECTRÒNICAMENT PER:
Actuacio Automatitzada Secretaria el dia 26/03/2025 a les 07:41:59

0000386	de 2025	Territori	elevadora per treballs a la façana de l'immoble de la Plaça Arnau de Palomar 2.
2025-0000387	11 de març de 2025	Àrea de Serveis al Territori	Llicència temporal d' ocupació de la via pública per obres de connexió a les xarxes d'aigua i clavegueram al C/ Sant Julià núm.7.
2025-0000388	11 de març de 2025	Àrea de Serveis al Territori	Llicència temporal d'ocupació de la via pública per instal·lació d'una carpa publicitària a la Plaça de l'Església.
2025-0000389	11 de març de 2025	Àrea de Serveis al Territori	Llicència temporal d'ocupació de la via pública per mudança a la Pl. Arnau de Palomar núm. 2.
2025-0000390	11 de març de 2025	Àrea de Serveis al Territori	Llicència temporal d'ocupació de la via pública per descarregar material al C/ Freixe, 6.
2025-0000391	11 de març de 2025	Àrea Secretaria	Incoació de l'expedient per la contractació menor de subministraments d'ampolles d'oli d'oliva en el marc de les Tapes Gaudí 2025
2025-0000392	11 de març de 2025	Àrea Secretaria	Incoació de l'expedient per la contractació menor de serveis de grup de música per amenitzar la ruta de tapes 2025
2025-0000393	12 de març de 2025	Àrea Secretaria	Incoació de l'expedient pel servei d'una sessió especial de l'activitat infantil L'hora del conte programada en el marc de la diada de Sant Jordi a la biblioteca municipal.
2025-0000394	12 de març de 2025	Contractació	Iniciar l'expedient per a la primera i última pròrroga del contracte de serveis postals de carta, carta certificada, notificacions, així com la distribució del BIM i d'altra publicitat impresa, per a l'Ajuntament de Riudoms
2025-0000395	12 de març de 2025	Àrea tresoreria	Aprovació del padró de la Taxa per l'ús dels equipaments esportius municipals que correspon el mes de febrer de 2025
2025-0000396	12 de març de 2025	Esports	Ús de les instal·lacions esportives municipals dels camps de futbol per l'organització de les estades de col·legis anglesos, els dies 9 i 10 d'abril de 2025.
2025-	12 de	Àrea	Convocatòria de 'COMISSIÓ INFORMATIVA D'HISENDA I GOVERNACIÓ DEL

Aquest document és una còpia autèntica del document electrònic original custodiat per Ajuntament de Riudoms. Podeu verificar la seva autenticitat a través del servei de validació de la Seu Electrònica de l'Ens amb el CVE 192BBCEFCD444F6597C74BC134DD51E2 i data d'emissió 10/04/2025 a les 14:51:48

Transcripció de l'acta número 2025-0000009 de l'òrgan de l'ens Ajuntament de Riudoms signada per: Alexandra Rodríguez Jiménez - DNI *** (SIG), Ricard Gili Ferré - DNI *** (TCAT) en data: 18/03/2025, 18/03/2025
SIGNAT ELECTRÒNICAMENT PER:
Actuacio Automatitzada Secretaria el dia 26/03/2025 a les 07:41:59

0000397	març de 2025	Secretaria	DIA 17 DE MARÇ DE 2025'

Els membres de la Junta de Govern en queden assabentats i assabentades.

ASSUMPTES URGENTS

16. APROVACIÓ DE LA RELACIÓ DE FACTURES NÚM. 9/2025

De conformitat amb la proposta del regidor d'Hisenda, la Junta de Govern Local acorda, per unanimitat, el següent:

Fets

Vista la relació de factures número 9/2025 presentades que consten en l'annex 1.

Fonaments de dret

- Reial decret legislatiu 2/2004, de 5 de març, pel qual s'aprova el Text refós de la llei reguladora de les hisendes locals.
- Reial decret 500/1990, de 20 d'abril, pel qual es desenvolupa el capítol I del Títol VI de la Llei 39/1988, de 28 de desembre, reguladora de les hisendes locals, em matèria de pressupostos.
- Llei 37/1992, de 28 de desembre, de l'Impost sobre el valor afegit.
- Reial decret 1619/2012, de 30 de novembre, pel qual s'aprova el Reglament pel qual es regulen les obligacions de facturació.
- Llei 9/2013, de 9 de desembre, de transparència, accés a la informació pública i bon govern.

En conseqüència, S'ACORDA:

Primer. Aprovar l'autorització, disposició i reconeixement de les obligacions, incloses en la relació de factures 9/2025 corresponents a obres, subministraments i serveis efectuats a l'Ajuntament que inclou les factures presentades que es detallen a continuació, per un import total de 31.298,33€

Segon. Els pagaments s'efectuaran per ordre de l'ordenador de pagaments, procedint-se a l' efecte, a la confecció de les corresponents propostes de pagament de les obligacions reconegudes i liquidades que ha estat aprovades amb excepció de les obligacions carregades directament al compte corrent de conformitat amb el que preveu les bases d'execució del pressupost.

Aquest document és una còpia autèntica del document electrònic original custodiat per Ajuntament de Riudoms. Podeu verificar la seva autenticitat a través del servei de validació de la Seu Electrònica de l'Ens amb el CVE 192BBCEFCD444F6597C74BC134DD51E2 i data d'emissió 10/04/2025 a les 14:51:48

Transcripció de l'acta número 2025-0000009 de l'òrgan de l'ens Ajuntament de Riudoms signada per: Alexandra Rodríguez Jiménez - DNI *** (SIG), Ricard Gili Ferré - DNI *** (TCAT) en data: 18/03/2025, 18/03/2025
SIGNAT ELECTRÒNICAMENT PER:
Actuacio Automatitzada Secretaria el dia 26/03/2025 a les 07:41:59

Tercer. Comunicar-ho a Intervenció i a Tresoreria, a l'efecte de registrar les corresponents anotacions comptables, i per tal que porti a terme les actuacions adients de conformitat amb la normativa aplicable.

Règim de recursos:

Si es vol impugnar la present resolució, que posa fi a la via administrativa, procedeix interposar recurs contenciós administratiu davant el Jutjat Contenciós Administratiu de Tarragona, en el termini de dos mesos a comptar de l'endemà de la seva notificació.

Alternativament i de forma potestativa, es pot interposar recurs de reposició davant el mateix òrgan que l'ha dictat, en el termini d'un mes a comptar de l'endemà de la seva notificació

17. ATORGAR LLICÈNCIA D'OBRES PER L'ENDERROC D'UN HABITATGE EXISTENT AL POLÍGON 42 PARCEL·LA 31 DE RIUDOMS

De conformitat amb la proposta del regidor d'Urbanisme, la Junta de Govern Local acorda, per unanimitat, el següent:

Fets

1. En data 13 de desembre de 2024, el Sr. Eduardo Farriol Batalla, en representació de la societat Hotel Belvedere Salou SL, va aportar el projecte executiu per l'enderrocament d'un habitatge existent al polígon 42, parcel·la 31, de Riudoms.

El projecte, redactat i signat per l'arquitecte Josep Oliva Oliva, preveu l'enderroc d'una casa antiga unifamiliar aïllada, format per una planta baixa i dues plantes pis, per tal de deixar lliure el sonar i solucionar els problemes d'habitabilitat, salubritat, seguretat i patologies que suposen la ruïna econòmica de l'immoble.

L'estat de l'edificació ha esdevingut cada vegada més precària i especialment complexa amb episodis d'ocupació irregular i la degradació estructural o constructiva que afecten greument el seu estat de conservació.

La superfície construïda a enderrocar és de 243 m2 i el volum és de 729 m3. El projecte detalla que el procés de demolició es realitzarà de dalt a baix, de tal forma que es realitzi pràcticament al mateix nivell, sense que hagi persones situades en la mateixa vertical ni en la proximitat d'elements que s'abatin o tombin.

2. En data 24 de febrer de 2025, el Servei d'Explotació de l'Àrea d'Infraestructures del Territori de la Diputació de Tarragona, va emetre autorització per les obres sol·licitades d'acord amb les condicions generals i específiques (expedient 2025-054).

3. En data 24 de febrer de 2025, els Serveis tècnics municipals van emetre informe favorable, el qual conclou el següent:

Aquest document és una còpia autèntica del document electrònic original custodiat per Ajuntament de Riudoms. Podeu verificar la seva autenticitat a través del servei de validació de la Seu Electrònica de l'Ens amb el CVE 192BBCEFCD444F6597C74BC134DD51E2 i data d'emissió 10/04/2025 a les 14:51:48

Transcripció de l'acta número 2025-0000009 de l'òrgan de l'ens Ajuntament de Riudoms signada per: Alexandra Rodríguez Jiménez - DNI *** (SIG), Ricard Gili Ferré - DNI *** (TCAT) en data: 18/03/2025, 18/03/2025
SIGNAT ELECTRÒNICAMENT PER:
Actuacio Automatitzada Secretaria el dia 26/03/2025 a les 07:41:59

“Examinat el projecte i la documentació aportada per tal de poder dur a terme l'enderroc d'un habitatge unifamiliar aïllat, s’informa favorablement al respecte, i s'hauran de tenir en compte els següents punts:

- El projecte d’enderroc té un pressupost d’execució material previst de 4.847,00 €. La superfície construïda de l'edificació a enderrocar és de 243,00 m2. L’edificació actual a enderrocar té un volum total de 729m3.

-L’estudi de gestió de residus és pot apreciar que l'estimació de tones de residus estima un càlcul de 173,40 T de residus de construcció. S'aporta el document d'acceptació dels residus que coincideix amb l'estudi de residus.

-Autorització favorable de la Diputació de Tarragona amb número d’expedient 2025-54.”

4. En data 13 de març de 2025, els Serveis jurídics van emetre informe favorable sobre el procediment per a l'atorgament de la llicència urbanística.

Fonaments de dret

D’acord amb l’article 89 del Decret 179/1995, del 13 de juny, que aprova el Reglament d'obres, activitats i serveis de les entitats locals (ROAS), estan subjectes a llicència prèvia els actes d'edificació i d’ús del sòl definits a la legislació urbanística vigent a Catalunya. Aquestes llicències s'han d'atorgar d'acord amb les prescripcions contingudes a la legislació urbanística, a les normes i ordenances municipals i al planejament.

D’acord amb l’article 187.1 apartat c) del Text refós de la Llei d’urbanisme, aprovat pel Decret legislatiu 1/2010, del 3 d’agost (TRLU) i les seves posteriors modificacions, les obres sol·licitades estan subjectes a llicència urbanística prèvia.

L’article 188 del TRLU regula el règim jurídic de les llicències urbanístiques. Així mateix, l’article 71 i següents del ROAS regulen les llicències i altres actes de control preventiu.

Les normes subsidiàries de planejament de Riudoms, que van ser aprovades definitivament per la Comissió d'Urbanisme de Tarragona en data 16 de desembre de 1992, publicat l’acord aprovatori al DOGC número 1792, de data 3 de setembre de 1993, i el text íntegre de les quals va ser publicat al DOGC número 4510, de 15 de novembre de 2005, la finca està classificada com a sòl urbanitzable afectada pel PPR-8 “ampliació Molí d’en Marc”.

Reial Decret 210/2018, de 6 d'abril, pel qual s'aprova el Programa de prevenció i gestió de residus i recursos de Catalunya (PRECAT20).

Reial Decret 210/2018, de 6 d’abril, pel qual s’aprova el Programa de prevenció i gestió de residus i recursos de Catalunya (PRECAT20).

Decret 89/2010, de 29 de juny, pel qual s’aprova el Programa de residus de la construcció de Catalunya (PROGROC), es regula la producció i gestió dels residus de la construcció i demolició, i el cànon sobre la deposició controlada dels residus de la construcció

Aquest document és una còpia autèntica del document electrònic original custodiat per Ajuntament de Riudoms. Podeu verificar la seva autenticitat a través del servei de validació de la Seu Electrònica de l'Ens amb el CVE 192BBCEFCD444F6597C74BC134DD5IE2 i data d'emissió 10/04/2025 a les 14:51:48

Transcripció de l'acta número 2025-0000009 de l'òrgan de l'ens Ajuntament de Riudoms signada per: Alexandra Rodríguez Jiménez - DNI *** (SIG), Ricard Gili Ferré - DNI *** (TCAT) en data: 18/03/2025, 18/03/2025
SIGNAT ELECTRÒNICAMENT PER:
Actuacio Automatitzada Secretaria el dia 26/03/2025 a les 07:41:59

Reial Decret 105/2008, d'1 de febrer, pel qual regula la producció i gestió dels residus de la construcció i demolició.

Llei 7/2022, de 8 d'abril, de residus i sòls contaminants per una economia circular, en el seu article 30, regula la necessitat de gestionar de manera segregada els residus perillosos dels residus de la construcció, en particular, l'amiant.

Reial Decret 396/2006, de 31 de març, pel qual s'estableixen les disposicions mínimes de seguretat i salut aplicables als treballs amb risc d'exposició d'amiant.

D'acord amb l'article 21.1 apartat q) de la Llei 7/1985, de 2 d'abril, reguladora de les bases de règim local, l'òrgan competent per atorgar la llicència urbanística és Alcaldia; si bé mitjançant el Decret de 10 de juliol de 2023, es va delegar la competència a favor de la Junta de Govern Local.

Ordenança fiscal número 3, reguladora de la taxa per la prestació de serveis urbanístics.

Ordenança fiscal número 19, reguladora de l'impost sobre construccions, instal·lacions i obres.

En conseqüència, S'ACORDA:

Primer. ATORGAR llicència urbanística a la societat Hotel Belvedere Salou SL per les obres d'enderroc d'un habitatge unifamiliar aïllat, format per planta baixa i dues plantes, al polígon 42, parcel·la 31, de Riudoms, afectat pel PPR-8 "ampliació Molí d'en Marc", i d'acord amb el projecte executiu redactat i signat per l'arquitecte Josep Oliva Oliva, i d'acord amb les consideracions generals i específiques de l'autorització del Servei d'Explotació de l'Àrea d'Infraestructures del Territori de la Diputació de Tarragona.

Segon. CONDICIONAR l'efectivitat de la llicència al compliment de les condicions específiques:

- **Caldrà gestionar els residus generats complint amb la normativa ambiental aplicable.**

Tercer. CONDICIONAR l'efectivitat de la llicència al compliment de les condicions generals de tota llicència:

- La llicència s'atorga salvat el dret de propietat i sense perjudici del de tercers, i no podrà ser invocada per excloure o disminuir la responsabilitat civil o penal en què puguin incórrer els seus beneficiaris en l'exercici de les seves activitats. Qualsevol aspecte relatiu a la propietat s'haurà de dilucidar davant la jurisdicció competent.
- Aquesta llicència no pressuposa l'autorització per a la realització de les operacions auxiliars lligades a l'execució de les obres, ni per a l'ocupació de la via pública, que requeriran l'autorització municipal.

Aquest document és una còpia autèntica del document electrònic original custodiat per Ajuntament de Riudoms. Podeu verificar la seva autenticitat a través del servei de validació de la Seu Electrònica de l'Ens amb el CVE 192BBCEFCD444F6597C74BC134DD5IE2 i data d'emissió 10/04/2025 a les 14:51:48

Transcripció de l'acta número 2025-0000009 de l'òrgan de l'ens Ajuntament de Riudoms signada per: Alexandra Rodríguez Jiménez - DNI *** (SIG), Ricard Gili Ferré - DNI *** (TCAT) en data: 18/03/2025, 18/03/2025
SIGNAT ELECTRÒNICAMENT PER:
Actuacio Automatitzada Secretaria el dia 26/03/2025 a les 07:41:59

- Amb caràcter general, la llicència urbanística és transmissible. Els subjectes que intervinguin en la transmissió de la llicència hauran de comunicar-ho a l'Ajuntament. En defecte de comunicació, els subjectes intervinents en la transmissió seran responsables solidaris dels danys i perjudicis que puguin derivar-se de la seva actuació.
- El termini per iniciar i finalitzar les obres serà el que es fixi en la llicència urbanística, a comptar a partir del dia següent al de la notificació de la llicència. Ambdós terminis es prorrogaran automàticament i per una sola vegada, per la meitat del termini fixat, si la persona titular de la llicència urbanística ho sol·licita justificadament abans que hagi transcorregut el termini de què es tracti.
- La persona titular de la llicència entregarà a l'Ajuntament l'acta d'inici de les obres emesa per la direcció facultativa de les obres i, posteriorment, el certificat final de les obres. Si les obres no requereixen direcció facultativa per executar-les, l'acta i el certificat hauran de ser substituïts per la declaració responsable corresponent de la persona titular de la llicència.
- El certificat final de les obres emès per la direcció facultativa haurà de presentar-se signat electrònicament pel tècnic i visat pel col·legi oficial.
- La llicència urbanística caducarà si no s'inicien o no es finalitzen les obres en els terminis fixats a la llicència, incloses les pròrrogues corresponents. En aquest cas, l' Ajuntament declararà la caducitat de la llicència urbanística atorgada amb audiència prèvia de la persona titular. La manca de declaració de caducitat no faculta les persones que intervenen en el procés d'execució de les obres per iniciar-les o prosseguir-les més enllà dels terminis habilitats per la llicència ni, en conseqüència, les eximeix de les responsabilitats administratives que es puguin derivar de l'execució de l es obres realitzades fora de termini.
- Les obres s'hauran d'executar d'acord amb el projecte aprovat i les condicions imposades en la llicència, així com d'acord amb les previsions de la legislació urbanística i sectorial, planejament urbanístic, ordenances municipals sobre ús del sòl i edificació vigent. L'execució d'obres sense disposar del corresponent títol administratiu habilitant o amb incompliment de les condicions imposades derivarà en responsabilitat administrativa en els termes assenyalats al text refós de la Llei d'urbanisme.
- L'execució material de les obres s'ajustarà al projecte aprovat. Si en el moment de redactar el projecte d'execució o d'executar materialment les obres s'aprecia la necessitat de dur a terme obres que no s'ajusten al projecte autoritzat, amb caràcter previ a la seva execució caldrà:
    - Presentar la comunicació prèvia corresponent, d'acord amb l'article 76 del RPLU, únicament en aquells casos en què la llicència no sigui exigible per aplicació de la legislació sobre ordenació de l'edificació i quan les obres no comportin una alteració substancial del projecte aprovat.
    - Sol·licitar i obtenir la llicència urbanística corresponent en els casos que les modificacions no siguin objecte de comunicació d'acord amb l'establert en el punt anterior.
- No es podrà iniciar cap obra que per a la seva execució requereixi nomenar una direcció facultativa fins que el facultatiu designat com a director hagi comunicat a l'Ajuntament l' acceptació efectiva del mandat.
- En cas de renúncia de la direcció facultativa, s'haurà de suspendre immediatament l' execució de les obres, sense perjudici de les sancions que pertoquin en cas d' incompliment d'aquest mandat. La represa de l'execució de les obres requerirà que, prèviament, el facultatiu designat com a director comuniqui a l'Ajuntament, l'acceptació efectiva del mandat.

Aquest document és una còpia autèntica del document electrònic original custodiat per Ajuntament de Riudoms. Podeu verificar la seva autenticitat a través del servei de validació de la Seu Electrònica de l'Ens amb el CVE 192BBCEFCD444F6597C74BC134DD5IE2 i data d'emissió 10/04/2025 a les 14:51:48

Transcripció de l'acta número 2025-0000009 de l'òrgan de l'ens Ajuntament de Riudoms signada per: Alexandra Rodríguez Jiménez - DNI *** (SIG), Ricard Gili Ferré - DNI *** (TCAT) en data: 18/03/2025, 18/03/2025
SIGNAT ELECTRÒNICAMENT PER:
Actuacio Automatitzada Secretaria el dia 26/03/2025 a les 07:41:59

- La llicència d’obres obliga al seu titular al següent:
  - Satisfer totes les despeses que s’ocasionin a l’Ajuntament com a conseqüència de les activitats autoritzades en aquesta.
  - Construir o reposar la vorera frontera a la finca dins del termini de conclusió de l’ obra.
  - Reparar o indemnitzar els danys que es causin en els elements urbanístics del sòl, subsol i vol de la via pública, com ara voreres, paviments, vorades, fanals, rètols i plaques de numeració, arbres, plantacions, parterres, clavegueres, mines d’aigua, canalitzacions i altres elements anàlegs.
  - Instal·lar i mantenir en bon estat de conservació la tanca de precaució durant el temps de durada de les obres.
- Únicament es retornarà la garantia dipositada o es cancel·larà l’aval constituït si es constata que s’han acomplert, de manera total i satisfactòria, les obligacions que aquest garanteixi.

- Finalitzades les obres, caldrà que el promotor ho comuniqui presentant la següent documentació:
  - Certificat final d’obra visat i signat
  - Justificant d’haver donat d’alta l’edificació al Cadastre model 900D
  - Certificat emès per un centre de residus autoritzat referent a la quantitat i tipus de residus lliurats

Quart. APROVAR la liquidació de la tributació, d’acord amb les ordenances fiscals vigents, per a l'aprovació d'aquesta llicència, i que a continuació es relacionen:

Pressupost segons projecte: 4.847,00 €

BI pel càlcul dels tributs: 4.847,00 €

Càlcul fiança d’obres (fins a 12.000 € de pressupost) = no exigible
Total fiança = 0,00 €

Càlcul taxa obres:
Taxa de tramitació (0,6% sobre el pressupost, amb un mínim de 600 €) = 29,08 €
Total taxa = 600,00 €
Taxa d’inspecció = 150,00 €
Total = 750,00 €

Càlcul ICIO:
3,2% x 4.847,00 € = 155,10 €
Total ICIO = 155,10 €

IDENTIFICACIO	***CONCEPTES***	***IMPORTS per CONCEPTES***	***IMPORTS***
1. TAXA URBANÍSTICA	Taxa obres + Taxa visita tècnica	600,00 € + 150,00 €	750,00 €
2. FIANÇA	Fiança	0,00 €	0,00 €

Aquest document és una còpia autèntica del document electrònic original custodiat per Ajuntament de Riudoms. Podeu verificar la seva autenticitat a través del servei de validació de la Seu Electrònica de l'Ens amb el CVE 192BBCEFCD444F6597C74BC134DD51E2 i data d'emissió 10/04/2025 a les 14:51:48

Transcripció de l'acta número 2025-0000009 de l'òrgan de l'ens Ajuntament de Riudoms signada per: Alexandra Rodríguez Jiménez - DNI *** (SIG), Ricard Gili Ferré - DNI *** (TCAT) en data: 18/03/2025, 18/03/2025
SIGNAT ELECTRÒNICAMENT PER:
Actuacio Automatitzada Secretaria el dia 26/03/2025 a les 07:41:59

3. IMPOST CONSTRUCCIÓ	ICIO	155,10 €	155,10 €
TOTAL			905,10 €

Es fa constar que Base gestió d'ingressos de la Diputació de Tarragona enviarà les liquidacions corresponents a les taxes meritades i la forma de pagament.

Cinquè. NOTIFICAR aquest acord a l'interessat.

Règim de recursos:

Si es vol impugnar la present resolució, que posa fi a la via administrativa, procedeix interposar recurs contenciós administratiu davant el jutjat contenciós administratiu de Tarragona, en el termini de dos mesos a comptar des de la notificació de la resolució.

Alternativament i de forma potestativa, es pot interposar recurs de reposició davant el mateix òrgan que l'ha dictat, en el termini d'un mes a comptar des del dia següent a la notificació de la resolució.

Si es vol impugnar la present resolució en allò que es refereix a l'aprovació de liquidacions, que no posa fi a la via administrativa, procedeix interposar recurs de reposició davant el mateix òrgan que l'ha dictat, en el termini d'un mes a comptar des de l'endemà de la notificació de la resolució.

TORN OBERT DE PARAULES

I no havent-hi més assumptes a tractar, l'alcalde aixeca la sessió a l'hora indicada al començament, per la qual cosa, s'estén aquesta acta que signa l'alcalde amb mi, la secretària, que certifico.

Secretària	Alcalde President
Alexandra Rodríguez Jiménez	Ricard Gili Ferre

Aquest document és una còpia autèntica del document electrònic original custodiat per Ajuntament de Riudoms. Podeu verificar la seva autenticitat a través del servei de validació de la Seu Electrònica de l'Ens amb el CVE 192BBCEFCD444F6597C74BC134DD51E2 i data d'emissió 10/04/2025 a les 14:51:48

Transcripció de l'acta número 2025-0000009 de l'òrgan de l'ens Ajuntament de Riudoms signada per: Alexandra Rodríguez Jiménez - DNI *** (SIG), Ricard Gili Ferré - DNI *** (TCAT) en data: 18/03/2025, 18/03/2025
SIGNAT ELECTRÒNICAMENT PER:
Actuacio Automatitzada Secretaria el dia 26/03/2025 a les 07:41:59

Aquest document és una còpia autèntica del document electrònic original custodiat per Ajuntament de Riudoms. Podeu verificar la seva autenticitat a través del servei de validació de la Seu Electrònica de l'Ens amb el CVE 192BBCEFCD444F6597C74BC134DD51E2 i data d'emissió 10/04/2025 a les 14:51:48

Transcripció de l'acta número 2025-0000009 de l'òrgan de l'ens Ajuntament de Riudoms signada per: Alexandra Rodríguez Jiménez - DNI *** (SIG), Ricard Gili Ferré - DNI *** (TCAT) en data: 18/03/2025, 18/03/2025

SIGNAT ELECTRÒNICAMENT PER:
Actuacio Automatitzada Secretaria el dia 26/03/2025 a les 07:41:59

AJUNTAMENT DE RIUDOMS

BASES DEL CONCURS DE DISSENY DEL PUNT DE LLIBRE SANT JORDI

1. Objecte del concurs

Aquesta convocatòria està organitzada per l'Ajuntament de Riudoms, juntament amb l'Institut Joan Guinjoan.

2. Participants

Hi haurà una única convocatòria on hi podran participar tots els/les alumnes de l'Institut d'educació secundària "Joan Guinjoan" de Riudoms, durant el curs actual. Cada alumne podrà presentar només un disseny de punt de llibre.

3. Obres

Les obres han de ser originals i inèdites, i no poden haver estat premiades en altres concursos. La tècnica és lliure.

4. Presentació

El format total del disseny ha de ser de **51 x 176 mm**, però el format real del punt de llibre serà de **45 x 170 mm**, els 3 mm de sang per cada costat que se li dona es per a que l'impremta pugui tallar el paper sense deixar marques blanques (en aquest espai anomenat sang es recomana no deixar-ho en blanc, dibuixar-hi un fons però sense text ni cap element important, però) sobre cartolina i a tot color. A l'anvers hi haurà de constar "Sant Jordi Riudoms". No s'acceptaran dissenys que no compleixen els requisits tècnics anteriorment esmentats. S'adjunta un annex amb instruccions.

5. Identificació

Es presentarà dins un sobre tancat on es farà constar, nom i cognoms, data de naixement i telèfon.

6. Termini

El termini màxim per a la presentació, és fins l'últim divendres laborable del mes de març.

7. Criteris

El jurat, tindrà en compte els següents criteris d'avaluació:

- Composició
- Tècnica
- Creativitat

Aquest document és una còpia autèntica del document electrònic original custodiat per Ajuntament de Riudoms. Podeu verificar la seva autenticitat a través del servei de validació de la Seu Electrònica de l'Ens amb el CVE 192BBCEFCD444F6597C74BC134DD51E2 i data d'emissió 10/04/2025 a les 14:51:48

Transcripció de l'acta número 2025-0000009 de l'òrgan de l'ens Ajuntament de Riudoms signada per: Alexandra Rodríguez Jiménez - DNI *** (SIG), Ricard Gili Ferré - DNI *** (TCAT) en data: 18/03/2025, 18/03/2025
SIGNAT ELECTRÒNICAMENT PER:
Actuació Automatitzada Secretaria el dia 26/03/2025 a les 07:41:59

8. Jurat

El jurat estarà format per representants de l'AMPA/AFA/AFI dels centres educatius de Riudoms, del Grup Municipal de Lectura i per un especialista en tècniques artístiques o per les persones autoritzades designades per cadascun dels membres d'aquest col·lectiu que no hi pugui assistir. El jurat podrà declarar desert algun dels premis i es reserva el dret de resoldre qualsevol cas no previst en aquestes bases.

9. Premis.

S'estableixen tres premis:

- Primer premi: material educatiu i didàctic valorat en 60€
- Segon premi: material educatiu i didàctic valorat en 35€
- Tercer premi: material educatiu i didàctic valorat en 25€

10. Lliurament de premis

El lliurament de premis tindrà lloc el dia de la diada (23 d'abril), a la plaça de l'Església de Riudoms.

11. Propietat intel·lectual

El/la participant manifesta i garanteix que és l'únic autor/a del disseny i titular de tots els drets d'autor sobre el disseny que presenta al concurs, evitant així reclamacions de tercers sobre aquestes.

12. Reproducció

El punt de llibre guanyador, quedarà en propietat de l'Ajuntament de Riudoms, que podrà utilitzar-lo en la forma que cregui oportuna per a la promoció comercial o institucional de l'acte. Els i les participants autoritzen l'Ajuntament de Riudoms per la reproducció i/o la seva inclusió en exposicions, en la seva pàgina web, en xarxes socials..., fent constar en tot moment el nom de l'autor/a de la imatge i sense que aquest fet comporti cap pagament a l'autor/a. Els dissenys no premiats estaran a disposició de l'Institut Joan Guinjoan en el termini de tres mesos a comptar de la Diada de Sant Jordi (23 d'abril), per tal que els facin arribar als seus autors/es.

Aquest document és una còpia autèntica del document electrònic original custodiat per Ajuntament de Riudoms. Podeu verificar la seva autenticitat a través del servei de validació de la Seu Electrònica de l'Ens amb el CVE 192BBCEFCD444F6597C74BC134DD51E2 i data d'emissió 10/04/2025 a les 14:51:48

Transcripció de l'acta número 2025-0000009 de l'òrgan de l'ens Ajuntament de Riudoms signada per: Alexandra Rodríguez Jiménez - DNI *** (SIG), Ricard Gili Ferré - DNI *** (TCAT) en data: 18/03/2025, 18/03/2025
SIGNAT ELECTRÒNICAMENT PER:
Actuació Automatitzada Secretaria el dia 26/03/2025 a les 07:41:59

13. Acceptació de les bases

El fet de participar en el concurs implica la total acceptació d'aquestes bases, facultant el jurat per a la interpretació i resolució dels casos no previstos en aquestes. L'Ajuntament de Riudoms es reserva el dret de modificar aquestes bases, si així ho exigís una causa justificada.

Els i les participants autoritzen, de forma expressa i gratuïta, a l'Ajuntament de Riudoms per enregistrar imatges durant el transcurs dels actes programats, podran ser publicats en la seva pàgina web, en xarxes socials i per arxiu gràfic relatiu a la promoció de la Cultura i de les Festes del municipi.

14. Per a més informació

Per qualsevol dubte o aclariment, podeu contactar al correu: ajuntament@riudoms.cat

Informació sobre el tractament de dades personals

Conforme al Reglament 2016/679 General de Protecció de Dades i LO 3/2018, de 5 de desembre (LOPDGDD) informem al sol·licitant que tractarem les dades personals facilitades en els termes que s'exposen a continuació:

Responsable: AJUNTAMENT DE RIUDOMS, Major 52 , 43330 Riudoms (Tarragona)
Delegat de Protecció de Dades: protecciódedades@riudoms.cat
Finalitat: Gestionar la participació en el concurs i l'entrega de premis.
Legitimació: El consentiment atorgat pel tractament per aquesta finalitat.
Conservació: Les dades seran conservades durant el termini estrictament necessari per complir amb la finalitat mencionada, respectant en tot cas el que determini la normativa d'arxiu aplicable.
Destinataris: Les dades no seran transmeses a terceres persones llevat d'obligació legal.
Drets: Les persones sol·licitants poden exercir els drets d'accés, rectificació, limitació, supressió, oposició o portabilitat, adreçant-se per escrit a l'adreça indicada al Delegat de Protecció de Dades protecciódedades@riudoms.cat

Cal adjuntar-hi una fotocòpia del DNI o signar el correu electrònic amb una signatura electrònica reconeguda.

Reclamació: Pot presentar una reclamació davant l'Autoritat Catalana de Protecció de Dades (apdcat.gencat.cat).

Aquest document és una còpia autèntica del document electrònic original custodiat per Ajuntament de Riudoms. Podeu verificar la seva autenticitat a través del servei de validació de la Seu Electrònica de l'Ens amb el CVE 192BBCEFCD444F6597C74BC134DD51E2 i data d'emissió 10/04/2025 a les 14:51:48

Transcripció de l'acta número 2025-0000009 de l'òrgan de l'ens Ajuntament de Riudoms signada per: Alexandra Rodríguez Jiménez - DNI *** (SIG), Ricard Gili Ferré - DNI *** (TCAT) en data: 18/03/2025, 18/03/2025
SIGNAT ELECTRÒNICAMENT PER:
Actuació Automatitzada Secretaria el dia 26/03/2025 a les 07:41:59

PUNT DE LLIBRE IMPRÈS
(com quedaria definitivament)

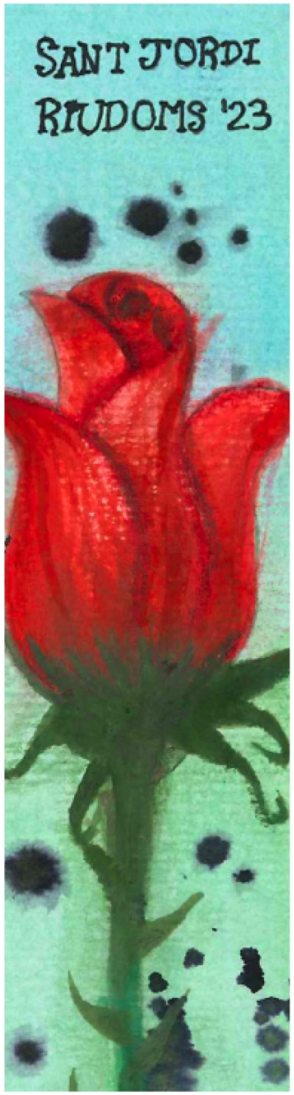

PUNT DE LLIBRE DIBUIX
(amb les marques de sangrat per enviar-ho a impremta)

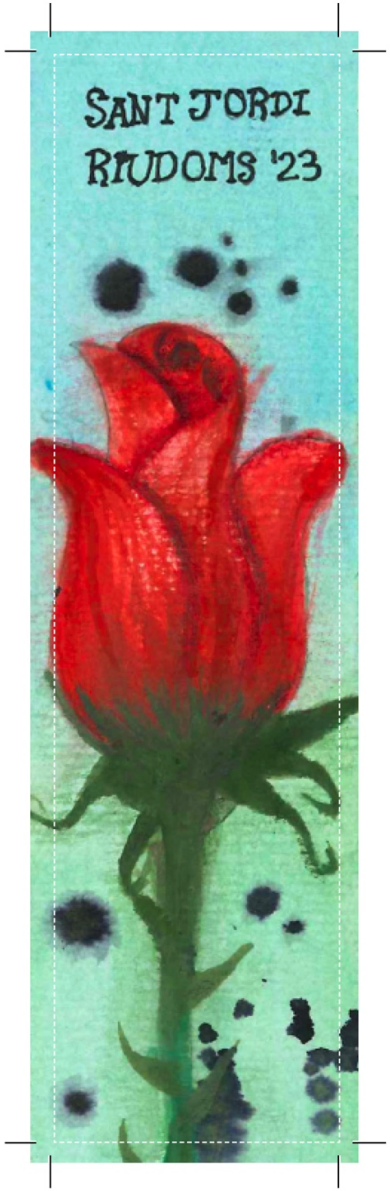

cota mm

Aquest document és una còpia autèntica del document electrònic original custodiat per Ajuntament de Riudoms. Podeu verificar la seva autenticitat a través del servei de validació de la Seu Electrònica de l'Ens amb el CVE 192BBCEFCD444F6597C74BC134DD51E2 i data d'emissió 10/04/2025 a les 14:51:48

Transcripció de l'acta número 2025-0000009 de l'òrgan de l'ens Ajuntament de Riudoms signada per: Alexandra Rodríguez Jiménez - DNI *** (SIG), Ricard Gili Ferré - DNI *** (TCAT) en data: 18/03/2025, 18/03/2025

SIGNAT ELECTRÒNICAMENT PER:
Actuacio Automatitzada Secretaria el dia 26/03/2025 a les 07:41:59

AJUNTAMENT DE RIUDOMS

BASES DEL CONCURS DE FOTOGRAFIA DELS ACTES DE LA SETMANA SANTA DE RIUDOMS

1. Objecte del concurs

Es volen premiar fotografies relacionades amb aspectes i costums típics de la Setmana Santa de Riudoms i, per tant, les imatges hauran de ser representatives dels actes que hom pot contemplar durant la Setmana Santa, com poden ser:

- Els passos dels misteris que conformaran les processons del Dijous i Divendres Sant, i que prèviament són exposats a diversos portals del nucli antic.
- La representació de les «Set Paraules» a l'Església de Sant Jaume.
- Armats, membres de les confraries i participants en alguna processó o Via Crucis.
- Cantada de caramelles del Dissabte de Resurrecció.
- Tradicions com: "matar la serp", regalar "la mona" per part dels padrins, "anar a beneir la palma el Diumenge de Rams", ...

Es pot participar en una o dues categories, amb un màxim d'una obra per persona:

- **Millor col·lecció de fotografies**: entre 3 i 5 fotografies. Aquesta col·lecció també podrà optar al premi de millor fotografia individual, si escau.
- **Millor fotografia individual**.

2. Participants

Hi podran participar totes les persones físiques o jurídiques a títol individual que hi estiguin interessades.

3. Obres

Les obres han de ser originals i inèdites, i no poden haver estat premiades en altres concursos. La tècnica és lliure.

4. Presentació

El tamany de les fotografies impreses ha de ser de 30 cm x 40 cm, les imatges han d'anar centrades en una cartolina de color negre de 40 x 50 cm. La tecnologia emprada pot ser la tradicional o la digital, sempre i quan la fotografia presentada no sigui producte de cap muntatge.

Aquest document és una còpia autèntica del document electrònic original custodiat per Ajuntament de Riudoms. Podeu verificar la seva autenticitat a través del servei de validació de la Seu Electrònica de l'Ens amb el CVE 192BBCEFCD444F6597C74BC134DD51E2 i data d'emissió 10/04/2025 a les 14:51:48

Transcripció de l'acta número 2025-0000009 de l'òrgan de l'ens Ajuntament de Riudoms signada per: Alexandra Rodríguez Jiménez - DNI *** (SIG), Ricard Gili Ferré - DNI *** (TCAT) en data: 18/03/2025, 18/03/2025

SIGNAT ELECTRÒNICAMENT PER:
Actuació Automatitzada Secretaria el dia 26/03/2025 a les 07:41:59

Les obres s'hauran de presentar degudament amb sobre a l'**OAC** (Oficines d'atenció al ciutadà) de l'Ajuntament de Riudoms, situades al C/ Major, 52, dins del següent horari: de dilluns a divendres de 9.00 h a 14.00 h i els dilluns a la tarda de 17.00 h a 19.30 h. Poden ser igualment trameses per correu certificat o qualsevol altre mitjà que sigui convenient, sempre que la seva recepció no representi cap càrrec per l'Ajuntament. L'organització no es responsabilitza de la pèrdua dels treballs per causes alienes.

5. **Identificació**

Les obres s'han de presentar amb el sistema de plica. És a dir, totes les obres portaran, al dors, el títol de la fotografia i a sota, el pseudònim amb el qual es presenta l'autor/a, que servirà per preservar la seva identitat. No s'acceptarà cap escrit elaborat a mà.

En un sobre tancat, s'adjuntarà la fitxa d'inscripció signada que acompanya aquestes bases (també es pot descarregar al web **www.riudoms.cat** o demanar-la a les oficines de l'Ajuntament de Riudoms) i un arxiu digital de cada fotografia en format jpg, tamany 30 x 20 cm. i de 300 píxels de resolució en un suport digital (CD o DVD). A l'exterior del sobre hi ha de constar Concurs de Fotografia de «La Setmana Santa de Riudoms», el pseudònim i els títols de les 3 obres presentades.

6. **Termini**

El termini màxim per a la presentació, és fins l'últim divendres laborable del mes de juny.

7. **Criteris**

El jurat, a més de la temàtica requerida, tindrà en compte els següents criteris d'avaluació:

- Composició
- Tècnica
- Creativitat

Es valorarà en una mateixa col·lecció, que les imatges mostrin diferents actes de la Setmana Santa de Riudoms.

8. **Jurat**

El jurat estarà format per dos membres de les confraries de Riudoms i, com a mínim, una persona més, vinculades al camp de la fotografia o la cultura. Cada autor/a no podrà rebre més d'un premi. Cap membre del jurat, ni familiar seu de primer grau, pot ser alhora participant d'aquest concurs. El

Aquest document és una còpia autèntica del document electrònic original custodiat per Ajuntament de Riudoms. Podeu verificar la seva autenticitat a través del servei de validació de la Seu Electrònica de l'Ens amb el CVE 192BBCEFCD444F6597C74BC134DD51E2 i data d'emissió 10/04/2025 a les 14:51:48

Transcripció de l'acta número 2025-0000009 de l'òrgan de l'ens Ajuntament de Riudoms signada per: Alexandra Rodríguez Jiménez - DNI *** (SIG), Ricard Gili Ferré - DNI *** (TCAT) en data: 18/03/2025, 18/03/2025

SIGNAT ELECTRÒNICAMENT PER:
Actuació Automatitzada Secretaria el dia 26/03/2025 a les 07:41:59

jurat podrà declarar desert algun dels premis i es reserva el dret de resoldre qualsevol cas no previst en aquestes bases.

9. Premis

S'estableixen els següents premis:

- Primer premi dotat amb 250 € a la millor col·lecció de fotografies.
- Segon premi dotat amb 100 € a la millor fotografia individual.

10. Lliurament de premis

El nom de les persones guanyadores es donarà a conèixer, de manera oficial, en un dels actes de la Setmana Santa de l'any posterior (Diumenge de Passió). La dotació econòmica els hi serà lliurada en el decurs de temps que marca la normativa d'administració pública a partir de la data de l'acta.

11. Propietat intel·lectual

El/La participant manifesta i garanteix que és l'únic autor/a de la/les fotografies i titular de tots els drets d'autor sobre la/les fotografia/es que presenta al concurs, evitant així reclamacions de tercers sobre aquestes. Així mateix, serà responsabilitat del/la participant obtenir l'autorització de les persones que puguin aparèixer en cada fotografia per a l'efectiva activitat que es convoca, a menys que aquesta fotografia hagi estat realitzada en un lloc públic i en la forma legalment establerta, assumint tota reclamació per drets d'imatge.

12. Reproducció

Les obres premiades quedaran en propietat de l'Ajuntament de Riudoms, que podrà utilitzar-les en la forma que cregui oportuna per a la promoció comercial o institucional de l'acte. Els i les participants autoritzen l'Ajuntament de Riudoms per la reproducció i/o la seva inclusió en exposicions, en la seva pàgina web, en xarxes socials..., fent constar en tot moment el nom de l'autor/a de la imatge i sense que aquest fet comporti cap pagament a l'autor/a.

13. Exposició

Totes les imatges seran exposades durant la Setmana Santa de l'any posterior, en un espai públic de Riudoms. Les fotografies no premiades es podran recollir a les oficines de l'Ajuntament en els 10 dies posteriors als actes de la Setmana Santa de l'any posterior i fins últim divendres laborable de maig. Les obres no retirades abans d'aquesta data també passaran a formar part del fons fotogràfic municipal.

Aquest document és una còpia autèntica del document electrònic original custodiat per Ajuntament de Riudoms. Podeu verificar la seva autenticitat a través del servei de validació de la Seu Electrònica de l'Ens amb el CVE 192BBCEFCD444F6597C74BC134DD51E2 i data d'emissió 10/04/2025 a les 14:51:48

Transcripció de l'acta número 2025-0000009 de l'òrgan de l'ens Ajuntament de Riudoms signada per: Alexandra Rodríguez Jiménez - DNI *** (SIG), Ricard Gil Ferré - DNI *** (TCAT) en data: 18/03/2025, 18/03/2025
SIGNAT ELECTRÒNICAMENT PER:
Actuació Automatitzada Secretaria el dia 26/03/2025 a les 07:41:59

14. Acceptació de les bases

El fet de participar en el concurs implica la total acceptació d'aquestes bases, facultant el jurat per a la interpretació i resolució dels casos no previstos en aquestes. L'Ajuntament de Riudoms es reserva el dret de modificar aquestes bases, si així ho exigís una causa justificada.

Els i les participants autoritzen, de forma expressa i gratuïta, a l'Ajuntament de Riudoms per enregistrar imatges durant el transcurs dels actes programats, podran ser publicats en la seva pàgina web, en xarxes socials i per arxiu gràfic relatiu a la promoció de la Cultura i de les Festes del municipi.

15. Per a més informació

Per qualsevol dubte o aclariment, podeu contactar al correu: ajuntament@riudoms.cat

Informació sobre el tractament de dades personals

Conforme al Reglament 2016/679 General de Protecció de Dades i LO 3/2018, de 5 de desembre (LOPDGDD) informem al sol·licitant que tractarem les dades personals facilitades en els termes que s'exposen a continuació:

Responsable: AJUNTAMENT DE RIUDOMS, Major 52 , 43330 Riudoms (Tarragona)
Delegat de Protecció de Dades: protecciódedades@riudoms.cat
Finalitat: Gestionar la participació en el concurs i l'entrega de premis.
Legitimació: El consentiment atorgat pel tractament per aquesta finalitat.
Conservació: Les dades seran conservades durant el termini estrictament necessari per complir amb la finalitat mencionada, respectant en tot cas el que determini la normativa d'arxiu aplicable.
Destinataris: Les dades no seran transmeses a terceres persones llevat d'obligació legal.
Drets: Les persones sol·licitants poden exercir els drets d'accés, rectificació, limitació, supressió, oposició o portabilitat, adreçant-se per escrit a l'adreça indicada al Delegat de Protecció de Dades protecciódedades@riudoms.cat

Cal adjuntar-hi una fotocòpia del DNI o signar el correu electrònic amb una signatura electrònica reconeguda.

Reclamació: Pot presentar una reclamació davant l'Autoritat Catalana de Protecció de Dades (apdcat.gencat.cat).

Aquest document és una còpia autèntica del document electrònic original custodiat per Ajuntament de Riudoms. Podeu verificar la seva autenticitat a través del servei de validació de la Seu Electrònica de l'Ens amb el CVE 192BBCEFCD444F6597C74BC134DD51E2 i data d'emissió 10/04/2025 a les 14:51:48

Transcripció de l'acta número 2025-0000009 de l'òrgan de l'ens Ajuntament de Riudoms signada per: Alexandra Rodríguez Jiménez - DNI *** (SIG), Ricard Gili Ferré - DNI *** (TCAT) en data: 18/03/2025, 18/03/2025
SIGNAT ELECTRÒNICAMENT PER:
Actuació Automatitzada Secretaria el dia 26/03/2025 a les 07:41:59

AJUNTAMENT DE RIUDOMS

FITXA D'INSCRIPCIÓ AL CONCURS DE FOTOGRAFIES DE LA SETMANA SANTA DE RIUDOMS

Nom Cognoms: _____DNI: _____ Població:_____ Codi Postal: _____Adreça: _____Correu electrònic:_____Telèfon:_____ _____ .

☐ **SÍ AUTORITZO** que la meva imatge o de la persona que represento, pugui aparèixer en imatges enregistrades en motiu d'aquesta activitat, amb caràcter gratuït, sense fins comercials, amb caràcter exclusiu i d'acord amb la normativa vigent i puguin ser publicades a la web municipal o a publicacions municipals. I de forma expressa i informada que l'Ajuntament de Riudoms em pugui enviar, SMS o missatges de missatgeria instantània. Aquesta autorització tindrà caràcter indefinit podent revocar-la en qualsevol moment per comunicació escrita a aquest Ajuntament. Així mateix autoritza a que l'Ajuntament de Riudoms li remeti correus o missatges electrònics a l'adreça designada sobre informació, activitats que considerem que pot ser del seu interès, podent en qualsevol cas revocar aquesta autorització mitjançant l'enviament d' un correu electrònic a ajuntament@riudoms.cat

☐ **NO AUTORITZO** que la meva imatge o de la persona que represento, pugui aparèixer en imatges enregistrades en motiu d'aquesta activitat sense fins comercials, amb caràcter exclusiu i d'acord amb la normativa vigent i puguin ser publicades a la web municipal o a publicacions municipals. Així mateix tampoc autoritza que l' Ajuntament de Riudoms li remeti correus o missatges electrònics a l'adreça designada.

Amb la meva signatura declaro que entenc i accepto les bases.
Signatura,

A Riudoms, _____ de _____ de 20____

Les dades de caràcter personal que ens ha proporcionat seran tractades i incorporades en un Fitxer denominat Actes, activitats i jornades, així com en el denominat Fotografies responsabilitat d'Ajuntament de Riudoms, i essent la seva finalitat la gestió i control de les activitats així com de les fotografies, respectivament. Conforme allò disposat en la Llei Orgànica 15/1999, de 13 de desembre, de Protecció de Dades de Caràcter Personal, li informem que pot exercitar els drets d'accés, rectificació, cancel·lació i oposició a: Major, 52 de 43330 Riudoms (Tarragona).

Aquest document és una còpia autèntica del document electrònic original custodiat per Ajuntament de Riudoms. Podeu verificar la seva autenticitat a través del servei de validació de la Seu Electrònica de l'Ens amb el CVE 192BBCEFCD444F6597C74BC134DD51E2 i data d'emissió 10/04/2025 a les 14:51:48

Transcripció de l'acta número 2025-0000009 de l'òrgan de l'ens Ajuntament de Riudoms signada per: Alexandra Rodríguez Jiménez - DNI *** (SIG), Ricard Gili Ferré - DNI *** (TCAT) en data: 18/03/2025, 18/03/2025
SIGNAT ELECTRÒNICAMENT PER:
Actuació Automatitzada Secretaria el dia 26/03/2025 a les 07:41:59

Aquest document és una còpia autèntica del document electrònic original custodiat per Ajuntament de Riudoms. Podeu verificar la seva autenticitat a través del servei de validació de la Seu Electrònica de l'Ens amb el CVE 192BBCEFCD444F6597C74BC134DD51E2 i data d'emissió 10/04/2025 a les 14:51:48

Transcripció de l'acta número 2025-0000009 de l'òrgan de l'ens Ajuntament de Riudoms signada per: Alexandra Rodríguez Jiménez - DNI *** (SIG), Ricard Gili Ferré - DNI *** (TCAT) en data: 18/03/2025, 18/03/2025

SIGNAT ELECTRÒNICAMENT PER:
Actuacio Automatitzada Secretaria el dia 26/03/2025 a les 07:41:59

Aquest document és una còpia autèntica del document electrònic original custodiat per Ajuntament de Riudoms . Podeu verificar la seva autenticitat a través del servei de validació de la Seu Electrònica de l'Ens amb el CVE 192BCEFCD444F6397C74BC134B051B7 i data d'emissió 10/04/2025 a les 14:51:48

AJUNTAMENT DE RIUDOMS

Data: 17/03/2025

Exercici comptable: 2025

RELACIONS A L'APROVACIÓ

Relació: **00009 - RELACIO FACTURES 9/2025 JGL**

Tipus d'acord: **JUNTA DE GOVERN LOCAL**

ADO

N.Reg.	Núm. Ope.	D.Reg.	B.	Data Ope.	C. Pro.	Text	NIF.	Raó social interessat	Núm. Fac.	Data Fac.	Exer.	C.Org.	C.Fun.	C. Eco.	Sp.	Projecte	Rec-Des/I.V.A.	Import	Import líquid	Departament
000294	2025000804	06/02/2025		13/03/2025	001	ESCOLA C.ARNAU: MANTENIMENT ANUAL INTRUSIO	B60989233	PLANA FABREGA SEGURETAT, S.L.	FPSEG2500198	31/1/2025	2025	1	323	2120001	01			70,18	70,18	04 - GOVERNACIÓ I HISENDA I RECURSOS HUMANS
000295	2025000805	06/02/2025		13/03/2025	001	BIBLIOTECA: MANTENIMENT ANUAL INTRUSIO	B60989233	PLANA FABREGA SEGURETAT, S.L.	FPSEG2500199	31/1/2025	2025	1	3321	2270100	01			70,18	70,18	04 - GOVERNACIÓ I HISENDA I RECURSOS HUMANS
000296	2025000806	06/02/2025		13/03/2025	001	AJUNTAMENT: MANTENIMENT INTRUSIO	B60989233	PLANA FABREGA SEGURETAT, S.L.	FPSEG2500200	31/1/2025	2025	1	920	2120007	01			70,18	70,18	04 - GOVERNACIÓ I HISENDA I RECURSOS HUMANS
000297	2025000807	06/02/2025		13/03/2025	001	PAVELLO: MANTENIMENT ANUAL INTRUSIO	B60989233	PLANA FABREGA SEGURETAT, S.L.	FPSEG2500201	31/1/2025	2025	1	342	2120006	01			70,18	70,18	04 - GOVERNACIÓ I HISENDA I RECURSOS HUMANS
000473	2025000736	27/02/2025		07/03/2025	001	TAXA ESCOLA BEAT CONTRL.ALIMENTAR.TT24	S0811001G	GENERALITAT DE CATALUNYA	4457596	25/4/2024	2025	1	920	2269909	01			61,90	61,90	04 - ÀREA EDUCACIÓ INFANTIL, PRIMÀRIA I SUPERIOR
000474	2025000737	27/02/2025		07/03/2025	001	TAXA:LL.INFANTS:INSPC	S0811001G	GENERALITAT DE CATALUNYA	4478053	8/5/2024	2025	1	920	2269909	01			61,90	61,90	04 - LLAR INFANTS
000513	2025000802	04/03/2025		13/03/2025	002	CONSORCI AIGUA CONSUM FEBRER 30.173m3	P4300002E	CONSORCI D'AIGUES DE TARRAGONA	250145	28/2/2025	2025	1	161	2210100	01			15.687,96		
																	IVA	1.201,19	16.889,15	04 - SERVEIS PUBLICS

Transcripció de l'acta número 2025-0000009 de l'òrgan de l'ens Ajuntament de Riudoms signada per: Alexandra Rodríguez Jiménez - DNI *** (SIG), Ricard Gili Ferré - DNI *** (TCAT) en data: 18/03/2025, 18/03/2025

SIGNAT ELECTRÒNICAMENT PER:
Actuacio Automatitzada Secretaria el dia 26/03/2025 a les 07:41:59

Aquest document és una còpia autèntica del document electrònic original custodiat per Ajuntament de Riudoms. Podeu verificar la seva autenticitat a través del servei de validació de la Seu Electrònica de l'ens amb el CVE 192BBCEFCD444F6B7C74BC134D951D i data i emissió 10/04/2025 a les 14:51:48

Exercici comptable: 2025

RELACIONS A L'APROVACIÓ

Relació: **00009 - RELACIO FACTURES 9/2025 JGL**

Tipus d'acord: **JUNTA DE GOVERN LOCAL**

TOTAL ADO: 16.092,48 17.293,67

TOTAL REC/DES ADO: 0,00

TOTAL I.V.A. ADO: 1.201,19

DO

000488	2025000773	03/03/2025	11/03/2025	001	TELEFONIA MOBIL OFICINES FRA 1/3 (18/1-17/2)	A78923125	TELEFONICA MOVILES ESPAÑA, S.A.	28-C5U1-041096	1/3/2025	2025 1	920	2220000	01		25,41	25,41	04 - GOVERNACIÓ I HISENDA I RECURSOS HUMANS
000489	2025000774	03/03/2025	11/03/2025	001	TELEFONIA MOBIL GPRS FRA 1/3 (18/1-17/2)	A78923125	TELEFONICA MOVILES ESPAÑA, S.A.	28-C5M0-098209	1/3/2025	2025 1	132	2220000	01		7,26	7,26	04 - GOVERNACIÓ I HISENDA I RECURSOS HUMANS
000490	2025000775	03/03/2025	11/03/2025	001	TELEFONIA MOBIL AIGUA FRA 1/3 (18/1-17/2)	A78923125	TELEFONICA MOVILES ESPAÑA, S.A.	28-C5M0-017887	1/3/2025	2025 1	161	2220000	01		59,00		
														IVA	12,39	71,39	04 - GOVERNACIÓ I HISENDA I RECURSOS HUMANS
000491	2025000776	03/03/2025	11/03/2025	001	TELEFONIA MOBIL FRA 1/3 (18/1-17/2)	A78923125	TELEFONICA MOVILES ESPAÑA, S.A.	28-C5M0-000316	1/3/2025	2025 1	132	2220000	01		108,18		
										2025 1	161	2220000	01		13,00		
										2025 1	337	2220000	01		37,51		
										2025 1	342	2220000	01		71,39		
										2025 1	920	2220000	01		740,86		
														IVA	2,73		

Transcripció de l'acta número 2025-0000009 de l'òrgan de l'ens Ajuntament de Riudoms signada per: Alexandra Rodríguez Jiménez - DNI *** (SIG), Ricard Gili Ferré - DNI *** (TCAT) en data: 18/03/2025, 18/03/2025

SIGNAT ELECTRÒNICAMENT PER:
Actuacio Automatitzada Secretaria el dia 26/03/2025 a les 07:41:59

Aquest document és una còpia autèntica del document electrònic original custodiat per Ajuntament de Riudoms. Podeu verificar la seva autenticitat a través del servei de validació de la Seu Electrònica de l'Ens amb el CVE 192BBCEF0444F659C74BC134DD5BE2 i data d'emissió 10/04/2025 a les 14:51:48

RELACIONS A L'APROVACIÓ

Relació: **00009 - RELACIO FACTURES 9/2025 JGL**

Tipus d'acord: **JUNTA DE GOVERN LOCAL**

														IVA	5,04	978,71	04 - GOVERNACIÓ I HISENDA I RECURSOS HUMANS
00496	2025000781	03/03/2025	11/03/2025	001	CURS CONSOLIDACIÓ D'ENTITATS PÚBLIQUES LOCALS	Q5856127E	COL·LEGI CENSORS JURATS DE COMPTES CAT	20100889	3/3/2025	2025	1	920	16200	01	240,00	240,00	04 - GOVERNACIÓ I HISENDA I RECURSOS HUMANS
TOTAL DO:															**1.302,61**	**1.322,77**	
														TOTAL REC/DES DO:	**0,00**		
														TOTAL I.V.A. DO:	**20,16**		
O																	
00279	2025000481	05/02/2025	25/02/2025	002	LLAR INFANTS:DINARS ALUMNES GENER 405U	B43642222	CUINA GESTIO SL	A25000080	31/1/2025	2025	1	326	2279903	01	1.834,65		
														IVA	183,47	2.018,12	04 - ÀREA EDUCACIÓ INFANTIL, PRIMÀRIA I SUPERIOR
00383	2025000650	15/02/2025	04/03/2025	001	ELECTRICITAT ST.ANT PISC/ESCEN FRA 4/2 (31/12-7/1)	A81948077	ENDESA ENERGIA, S.A.U	P25CON005147	4/2/2025	2025	1	342	2210006	01	5,34		
										2025	1	336	2210004	01	5,34	10,68	04 - ESPORTS
00384	2025000651	15/02/2025	04/03/2025	001	ELECTRICITAT L.JOVE-F FRA 4/2 (31/12-6/1)	A81948077	ENDESA ENERGIA, S.A.U	P25CON005147	4/2/2025	2025	1	337	2210009	01	18,69	18,69	04 - JOVENTUT I ENTITATS
00444	2025000717	20/02/2025	06/03/2025	008	OBRA X.AIGUA:MOLI MARC VISIT.SEG.7,29/1/25	A78068202	NOVOTEC CONSULTORES, SA	0525000998	20/2/2025	2025	1	161	6290500	01	220,00		
														IVA	46,20	266,20	04 - URBANISME I ACTIVITATS

Transcripció de l'acta número 2025-0000009 de l'òrgan de l'ens Ajuntament de Riudoms signada per: Alexandra Rodríguez Jiménez - DNI *** (SIG), Ricard Gili Ferré - DNI *** (TCAT) en data: 18/03/2025, 18/03/2025

SIGNAT ELECTRÒNICAMENT PER:
Actuacio Automatitzada Secretaria el dia 26/03/2025 a les 07:41:59

Aquest document és una còpia autèntica del document electrònic original custodiat per Ajuntament de Riudoms. Podeu verificar la seva autenticitat a través del servei de validació de la Seu Electrònica de l'Ens amb el CVE 15BBCEFCB44F6597C748C134DD51E2C1 data emissió 10/04/2025 a les 14:51:48

Exercici comptable: 2025

RELACIONS A L'APROVACIÓ

Relació: **00009 - RELACIO FACTURES 9/2025 JGL**

Tipus d'acord: **JUNTA DE GOVERN LOCAL**

000458	2025000727	26/02/2025	07/03/2025	001	PAVELLO MPAL:MATERIALS NETEJA	B43309293	CINMAQ, SL	25000923	25/2/2025	2025	1	342	2211000	01	69,94	69,94	04 - ESPORTS
000459	2025000728	26/02/2025	07/03/2025	001	ESCOLA BEAT B.: MATERIAL NETEJA	B43309293	CINMAQ, SL	25000922	25/2/2025	2025	1	323	2211000	01	248,78	248,78	04 - ÀREA EDUCACIÓ INFANTIL, PRIMÀRIA I SUPERIOR
000460	2025000729	26/02/2025	07/03/2025	001	ESCOLA C.ARNAU: MATERIAL NETEJA	B43309293	CINMAQ, SL	25000921	25/2/2025	2025	1	323	2211000	01	1.446,12	1.446,12	04 - ÀREA EDUCACIÓ INFANTIL, PRIMÀRIA I SUPERIOR
000461	2025000730	26/02/2025	07/03/2025	001	LLAR INFANTS:MOCADORS FACIALS USUARIS	B43309293	CINMAQ, SL	25000920	25/2/2025	2025	1	323	2211000	01	663,70	663,70	04 - LLAR INFANTS
000492	2025000777	03/03/2025	11/03/2025	001	LLAR INFANTS:ASSEGURANÇA ACCIDENTS LOT1	B58265240	FERRER & OJEDA ASOCIADOS	1001909505	1/3/2025	2025	1	920	2240000	01	489,89	489,89	04 - LLAR INFANTS
000493	2025000778	03/03/2025	11/03/2025	001	ASSEG.DEFENSA JURIDICA ARAG 551443357 LOT4	B58265240	FERRER & OJEDA ASOCIADOS	1001934356	28/2/2025	2025	1	920	2240000	01	1.925,07	1.925,07	04 - GOVERNACIÓ I HISENDA I RECURSOS HUMANS
000497	2025000783	03/03/2025	12/03/2025	001	LLAR INFANTS:LLIBRES USUARIS	F08226714	ABACUS, SCCL	9030362144	28/2/2025	2025	1	323	2200001	01	498,19	498,19	04 - LLAR INFANTS
000501	2025000786	03/03/2025	12/03/2025	001	ESCOLES VELLES:MATERIALS NETEJA	B43309293	CINMAQ, SL	25001250	28/2/2025	2025	1	920	2211000	01	13,48	13,48	04 - GOVERNACIÓ I HISENDA I RECURSOS HUMANS
000502	2025000787	03/03/2025	12/03/2025	001	AJUNTAMENT:MATERIAL FUNGIBLE I NETEJA	B43309293	CINMAQ, SL	25001249	28/2/2025	2025	1	920	2211000	01	840,76	840,76	04 - GOVERNACIÓ I HISENDA I RECURSOS HUMANS
000505	2025000791	04/03/2025	12/03/2025	001	RENTING ESCOMBRADORA HAKO 7/48+1 FEBRER	A48265169	BANCO BILBAO VIZCAYA ARGENTARIA	250992A00109	3/3/2025	2025	1	163	2030000	01	4.172,27	4.172,27	04 - SERVEIS PUBLICS

Transcripció de l'acta número 2025-0000009 de l'òrgan de l'ens Ajuntament de Riudoms signada per: Alexandra Rodríguez Jiménez - DNI *** (SIG), Ricard Gili Ferré - DNI *** (TCAT) en data: 18/03/2025, 18/03/2025

SIGNAT ELECTRÒNICAMENT PER:
Actuacio Automatitzada Secretaria el dia 26/03/2025 a les 07:41:59

Aquest document és una còpia autèntica del document electrònic original custodiat per Ajuntament de Riudoms. Podeu verificar la seva autenticitat a través del servei de validació de la Seu Electrònica de l'Ens amb el CVE 192BBCEFCD444F6597C74BC134DD51E2 i data i emissió 10/04/2025 a les 14:51:48

Exercici comptable: 2025

RELACIONS A L'APROVACIÓ

Relació: **00009 - RELACIO FACTURES 9/2025 JGL**

Tipus d'acord:

TOTAL O:		**12.452,22**	**12.681,89**
	TOTAL REC/DES O:	**0,00**	
	TOTAL I.V.A. O:	**229,67**	
TOTAL RELACIÓ:		**29.847,31**	**31.298,33**
	TOTAL REC/DES RELACIÓ:	**0,00**	
	TOTAL I.V.A. RELACIÓ:	**1.451,02**	

Transcripció de l'acta número 2025-0000009 de l'òrgan de l'ens Ajuntament de Riudoms signada per: Alexandra Rodríguez Jiménez - DNI *** (SIG), Ricard Gili Ferré - DNI *** (TCAT) en data: 18/03/2025, 18/03/2025

SIGNAT ELECTRÒNICAMENT PER:
Actuacio Automatitzada Secretaria el dia 26/03/2025 a les 07:41:59

Aquest document és una còpia autèntica del document electrònic original custodiat per Ajuntament de Riudoms. Podeu verificar la seva autenticitat a través del servei de validació de la Seu Electrònica de l'Ens amb el CVE 192BBCEFCD444F6597C74BC134DD51E2 i data d'emissió 10/04/2025 a les 14:51:48

Transcripció de l'acta número 2025-0000009 de l'òrgan de l'ens Ajuntament de Riudoms signada per: Alexandra Rodríguez Jiménez - DNI *** (SIG), Ricard Gili Ferré - DNI *** (TCAT) en data: 18/03/2025, 18/03/2025

SIGNAT ELECTRÒNICAMENT PER:
Actuacio Automatitzada Secretaria el dia 26/03/2025 a les 07:41:59

AJUNTAMENT DE RIUDOMS

Informe de fiscalització núm. 60/2025

Identificació de l'expedient

Relació de factures núm.: 09/2025
Data: 17/03/2025
Import: 31.298,33€

Fets

1. Se sotmet a fiscalització la relació de factures núm. 09/2025, amb factures degudament conformades, i un import total de 31.298,33€.
2. Existència de crèdit: hi ha crèdit.
3. Òrgan competent: Alcaldia.

Fonaments de dret.

- Llei 7/1985, de 2 d'abril, de Bases de règim local.
- Reial decret legislatiu 2/2004, de 5 de març, text refós de la Llei reguladora de les hisendes locals.
- Llei 9/2017 de 8 de novembre de contractes del sector públic.
- Resolució de 6 de març de 2019, per la qual es publica la Instrucció 1/2019, de 28 de febrer, sobre contractes menors, regulats a la Llei 9/2017, de 8 de novembre.
- Bases d'execució del pressupost.

Resultat de la fiscalització

És fiscalitza de conformitat.

Riudoms,
La interventora accidental

AJUNTAMENT DE RIUDOMS
Signat digitalment per Sílvia Ortiz Xifré - DNI 39887888T (TCAT)
Data: 2025.03.17 09:03:23 +01'00'

Sílvia Ortiz Xifré

Aquest document és una còpia autèntica del document electrònic original custodiat per Ajuntament de Riudoms. Podeu verificar la seva autenticitat a través del servei de validació de la Seu Electrònica de l'Ens amb el CVE 192BBCEFCD44F6597C74BC134DD51E2 i data d'emissió 10/04/2025 a les 14:51:48

Transcripció de l'acta número 2025-0000009 de l'òrgan de l'ens Ajuntament de Riudoms signada per: Alexandra Rodríguez Jiménez - DNI *** (SIG), Ricard Gili Ferré - DNI *** (TCAT) en data: 18/03/2025, 18/03/2025
SIGNAT ELECTRÒNICAMENT PER:
Actuació Automatitzada Secretaria el dia 26/03/2025 a les 07:41:59

Aquest document és una còpia autèntica del document electrònic original custodiat per Ajuntament de Riudoms. Podeu verificar la seva autenticitat a través del servei de validació de la Seu Electrònica de l'Ens amb el CVE 192BBCEFCD444F6597C74BC134DD51E2 i data d'emissió 10/04/2025 a les 14:51:48

Transcripció de l'acta número 2025-0000009 de l'òrgan de l'ens Ajuntament de Riudoms signada per: Alexandra Rodríguez Jiménez - DNI *** (SIG), Ricard Gili Ferré - DNI *** (TCAT) en data: 18/03/2025, 18/03/2025

SIGNAT ELECTRÒNICAMENT PER:
Actuacio Automatitzada Secretaria el dia 26/03/2025 a les 07:41:59

Expedient electrònic: 8004330008-2025-0003835

Expedient d'Explotació: 2025 - 54	
Titular: HOTEL BELVEDERE SALOU, S.L DNI/NIF: B43089135 Domicili: C/ DEL TERRER, 13 43840 SALOU Representat per: EDUARDO FARRIOL BATALLA Descripció de l'actuació: ENDERROC DE L'HABITATGE UNIFAMILIAR AïLLAT SITUAT AL POL42 PARC. 31 (URB. MOLÍ D'EN MARC) A RIUDOMS. RC. 6356101CF3565E0001BM Telèfon: 977 35 23 25; 678 129 598 a/e: qof@ohtels.es	Carretera: TV-3103 - De Riudoms a Vinyols i els Arcs PK: 0+300 al PK: , Marge: esquerre Terme municipal: RIUDOMS Comarca: BAIX CAMP
Data màxima acabament de les obres: 14/02/2026 Durada màxima de l'afectació a la plataforma de la carretera:	Fiança: 0,00 Euros Observ.:

INFORME TÈCNIC DE L'ÀREA D'INFRAESTRUCTURES DEL TERRITORI

Vista la documentació presentada s'informa favorablement les actuacions sol·licitades, les quals hauran d'executar-se segons el **Plec de Condicions Generals i Específiques** que s'adjunten

A efectes d'avaluació de Taxes el gravamen quedarà subjecte a:

1 TRAMITACIÓ ADMINISTRATIVA DE L'AUTORITZACIÓ
1 AUTORITZACIÓ PER ENDERROCAR EDIFICACIÓ

Abans d'iniciar les obres el titular de l'autorització haurà de posar-se en contacte amb la Secció d'Explotació de Carreteres per tal de fixar la data de comprovació del replanteig i rebre instruccions complementàries al telèfon 977 296 626.

LIQUIDACIÓ DE LA TAXA:

CONCEPTE	QUANTITAT	EUROS
2025 - Tramitació administrativa de lautorització - T1 1.1	1	60,00
2025 - Control, seguiment i vigilància de lexecució de l'autorització - T2 2.1	1	125,00
TOTAL LIQUIDACIÓ:		**185,00**

El cap de la Secció d 'Explotació
Daniel López Ruiz

Vist i plau ,
El cap de l 'Àrea d 'Infraestructures del Territori
Jaume Vidal González

SIGNAT ELECTRÒNICAMENT PER:
Daniel Lopez Ruiz - DNI ** (SIG) el dia 17/02/2025 a les 13:41:47 i Jaume Vidal Gonzalez - DNI ** (SIG) el dia 17/02/2025 a les 16:50:17

Transcripció de l'acta número 2025-0000009 de l'òrgan de l'ens Ajuntament de Riudoms signada per: Alexandra Rodríguez Jiménez - DNI *** (SIG), Ricard Gili Ferré - DNI *** (TCAT) en data: 18/03/2025, 18/03/2025

SIGNAT ELECTRÒNICAMENT PER:
Actuacio Automatitzada Secretaria el dia 26/03/2025 a les 07:41:59

Diputació Tarragona
Pg. de Sant Antoni, 100 - 43003 Tarragona
Tel. 977 296 600 - Fax 977 296 633
www.dipta.cat
Aquest document és una còpia autèntica del document electrònic original que està allotjat a la seva seu electrònica amb el CSV: [illegible] i es pot verificar a la seva seu electrònica a l'adreça https://seuelectronica.dipta.cat/verificar-documents i introduint el CSV i el codi de verificació de la seguretat. Podeu verificar aquest document a través del servei de validació de vals i documents electrònics de la Diputació de Tarragona en data 19/03/2025 a les 14:51:48:53:08

Titular: HOTEL BELVEDERE SALOU, S.L DNI/NIF: B43089135 Domicili: C/ DEL TERRER, 13 43840 SALOU Representat per: EDUARDO FARRIOL BATALLA Descripció de l'actuació: ENDERROC DE L'HABITATGE UNIFAMILIAR AÏLLAT SITUAT AL POL 42 PARC. 31 (URB. MOLÍ D'EN MARC) A RIUDOMS. RC. 6356101CF3565E0001BM Telèfon: 977 35 23 25; 678 129 598 a/e: qof@ohtels.es	Carretera: TV-3103 - De Riudoms a Vinyols i els Arcs PK: 0+300 al PK: , Marge: esquerre Terme municipal: RIUDOMS Comarca: BAIX CAMP

PLEC DE CONDICIONS ESPECÍFIQUES

1.- Les obres s'hauran de realitzar d'acord amb el projecte presentat en el que no quedi modificat per les condicions d'aquesta autorització, amb les condicions d'aquest Plec i les establertes en els apartats 1, 2 i 3.7 del Plec de Condicions Generals i Particulars que s'adjunta.

2.- Quan s'afecti la calçada, els vorals, cunetes, bermes o voreres serà necessari que el titular presenti la proposta de senyalització de les obres a la Secció d'Explotació de l'Àrea d'Infraestructures del Territori. Aquesta proposta haurà de ser aprovada per la Secció d'Explotació abans d'iniciar les obres, amb les esmenes corresponents si escau.

3.- La senyalització de les obres haurà d'ajustar-se a la Instrucció 8.3 IC "Senyalització d'Obra" (OM de 31/08/87, BOE del 18/09/87), essent responsable el peticionari dels danys i dels perjudicis que puguin derivar-se del seu incompliment. D'acord amb l'esmentada Instrucció, el vigent Codi de la Circulació i el Catàleg de senyals del MOPT, el fons de tots els senyals haurà de ser de color groc en lloc de blanc. S'hauran de prendre les mesures necessàries per tal que durant els caps de setmana i dies festius i llurs vigílies el trànsit quedi restituït a la seva situació habitual. S'atendrà qualsevol indicació, pel que fa a la senyalització, del personal de Carreteres.

4.- Presentada la proposta de senyalització si escau i abans d'iniciar les obres, el titular de l'autorització haurà de posar-se en contacte amb la Secció d'Explotació de Carreteres per tal de fixar la data de comprovació del replanteig i rebre instruccions complementàries al telèfon 977 296 626.

5.- Les obres hauran de finalitzar abans del dia 14-02-2026, passada aquesta data, l'autorització esdevindrà nul·la i sense efecte, llevat el cas que prèviament s'hagi sol·licitat i obtingut la pròrroga corresponent.

6.- S'autoritza l'enderroc d'habitatge unifamiliar situat al marge esquerre del PK 0+300 de la carretera TV-3103.

7.- Durant l'execució de les obres és prohibida tant la col·locació de dipòsits de materials en la calçada de la carretera com el moviment de maquinària o l'alteració dels serveis que hi afecten, així com qualsevol altra operació que dificulti el trànsit per la calçada.

8.- El titular de l'autorització haurà de vetllar per la neteja de la calçada pel que fa a productes caiguts de la caixa o de les rodes dels vehicles que vagin a les actuacions, essent el responsable dels danys que es puguin causar per lincompliment d'aquest apartat.

Diputació Tarragona
Pg. de Sant Antoni, 100 - 43003 Tarragona
Tel. 977 296 600 - Fax 977 296 633
www.dipta.cat
Aquest document és una còpia de l'original electrònic signat que es troba a la seva seu electrònica amb el CSV: [illegible] i es pot verificar a la seva seu electrònica a l'adreça https://seuelectronica.dipta.cat/verificar/csv/[illegible] o a través del servei de validació de vula.dipta.cat/validar/[illegible] d'ens 1014 [illegible] a data i hora 14/03/2025 a les 14:51:48:33:08
SIGNAT ELECTRÒNICAMENT PER:
Daniel Lopez Ruiz - DNI ** (SIG) el dia 17/02/2025 a les 13:41:47 i Jaume Vidal Gonzalez - DNI ** (SIG) el dia 17/02/2025 a les 16:50:17
Transcripció de l'acta número 2025-0000009 de l'òrgan de l'ens Ajuntament de Riudoms signada per: Alexandra Rodríguez Jiménez - DNI *** (SIG), Ricard Gili Ferré - DNI *** (TCAT) en data: 18/03/2025, 18/03/2025
SIGNAT ELECTRÒNICAMENT PER:
Actuacio Automatitzada Secretaria el dia 26/03/2025 a les 07:41:59

9.- L'autorització s'atorga a reserva de les altres llicències i autoritzacions necessàries, sens perjudici de tercers i preservant els drets preexistents sobre els terrenys o béns. No suposen en cap cas la cessió del domini públic ni l'assumpció, per part de la Diputació, de cap responsabilitat respecte de la persona titular de l'autorització o de tercers.

10.- Si les actuacions encara no s'han acabat al venciment del termini atorgat i si l'autoritzat no ha demanat cap pròrroga o aquesta no ha estat atorgada i, en qualsevol circumstància sempre que ho requereixin les necessitats del servei de la carretera, la Diputació pot, en qualsevol moment, modificar, suspendre temporalment o resoldre l'autorització, mitjançant el procediment establert reglamentàriament.

11.- La persona titular de l'autorització és la responsable dels accidents i perjudicis que es puguin ocasionar al trànsit i dels danys a elements de la carretera o a tercers, derivats directament o indirecta de les actuacions, sense que se'n pugui derivar cap responsabilitat per a la Diputació.

12.- Així mateix, la Diputació pot declarar la resolució de l'autorització, previ advertiment, quan l'execució de les obres autoritzades es paralitzi per causes imputables a la persona autoritzada.

13.- Aquesta autorització s'emet sense perjudici de les autoritzacions pertinents de les administracions en matèria urbanística.

14.- Aquest document només té validesa pel que fa a la jurisdicció de la zona de protecció de la carretera i, per tant, no eximeix el/la titular del compliment de tots els altres requisits legalment imposats per uns altres organismes de l'Administració.

15.- D'acord amb el previst a l'art. 12.1 del Reial Decret Legislatiu 6/2015, de 30 d'octubre, pel qual s'aprova el text refós de la Llei sobre Trànsit, Circulació de Vehicles a Motor i Seguretat Vial, sobre comunicació obligatòria per a la realització d'obres a les vies interurbanes (trams urbans inclosos), en el cas que es restringeixi carrils o vorals de circulació, cal que el titular de l'autorització trameti la comunicació d'obres al Servei Català de Trànsit omplint el formulari que trobaran al web:
https://transit.gencat.cat/ca/gestions/comunicacions_obres_manteniments_afins
La confirmació de l'enviament de la comunicació a Trànsit amb el codi de control de l'expedient, així com les possibles prescripcions, s'hauran de mantenir a l'obra junt amb la resta de documentació pròpia d'aquesta.

Vist i plau,

El cap de la Secció d'Explotació | **El cap de l'Àrea d'Infraestructures del Territori**

Daniel López Ruiz | **Jaume Vidal González**

Diputació Tarragona
Pg. de Sant Antoni, 100 - 43003 Tarragona
Tel. 977 296 600 - Fax 977 296 633
www.dipta.cat
Aquest document és una còpia de l'original electrònic signat que es troba a la seva seu electrònica amb el CSV 2BCEFC044A6E6597674BC1A4D05112E9 i es pot verificar a la seva seu electrònica a l'adreça https://seuelectronica.dipta.cat/verificador i a través del servei de validació de vals signats de la Diputació de Tarragona. Data d'emissió: 04/02/2025 a les 14:51:48:53:08
SIGNAT ELECTRÒNICAMENT PER:
Daniel Lopez Ruiz - DNI ** (SIG) el dia 17/02/2025 a les 13:41:47 i Jaume Vidal Gonzalez - DNI ** (SIG) el dia 17/02/2025 a les 16:50:17
Transcripció de l'acta número 2025-0000009 de l'òrgan de l'ens Ajuntament de Riudoms signada per: Alexandra Rodríguez Jiménez - DNI *** (SIG), Ricard Gili Ferré - DNI *** (TCAT) en data: 18/03/2025, 18/03/2025
SIGNAT ELECTRÒNICAMENT PER:
Actuacio Automatitzada Secretaria el dia 26/03/2025 a les 07:41:59

Serveis Tècnics Territorials

Explotació de Carreteres

PLEC DE CONDICIONS GENERALS I PARTICULARS

Que regiran l'execució d'obres i activitats que es realitzin en les zones de protecció de les carreteres de la Diputació de Tarragona

SIGNAT ELECTRÒNICAMENT PER:
Daniel Lopez Ruiz - DNI ** (SIG) el dia 17/02/2025 a les 13:41:47 i Jaume Vidal Gonzalez - DNI ** (SIG) el dia 17/02/2025 a les 16:50:17

Transcripció de l'acta número 2025-0000009 de l'òrgan de l'ens Ajuntament de Riudoms signada per: Alexandra Rodríguez Jiménez - DNI *** (SIG), Ricard Gili Ferré - DNI *** (TCAT) en data: 18/03/2025, 18/03/2025

SIGNAT ELECTRÒNICAMENT PER:
Actuacio Automatitzada Secretaria el dia 26/03/2025 a les 07:41:59

Aquest document és una còpia autèntica del document electrònic original que està al servei de la ciutadania a la seva seu electrònica a l'adreça https://seu.diputacio.cat/ca/tramits/ i que ha estat generat per la Diputació de Tarragona. Podeu verificar-ne la autenticitat a través del servei de validació de documents electrònics a l'adreça https://seu.diputacio.cat/ca/validacio/ amb el CSV: emis-10-416-504/2025-2-1-es 14:51 148 33:08

ÍNDEX

1. PREÀMBUL.....3

2. CONDICIONS GENERALS.....4

3. CONDICIONS PARTICULARS PER A CADA TIPUS D'ACTUACIÓ.....5

3.1. Plantació i tala d'arbrat.....5
3.2. Línies aèries.....6
3.3. Conduccions o línies subterrànies paral·leles a la carretera.....6
3.4. Encreuaments subterranis de conduccions o línies.....7
3.5. Tancaments.....9
3.6. Murs.....9
3.7. Edificis i altres construccions.....9
3.8. Urbanitzacions.....10
3.9. Explotació de pedreres, moviment de terres i explanacions.....10
3.10. Obres subterrànies.....11
3.11. Instal·lacions confrontants amb la carretera.....11
3.12. Instal·lacions industrials, agrícoles i ramaderes.....11
3.13. Accessos.....11
3.14. Rètols.....12

4. DEFINICIONS.....14

5. ANNEX DE FIGURES.....15

5.1. FIGURA 1.....16
5.2. FIGURA 2.....17
5.3. FIGURA 3a.....18
5.4. FIGURA 3b.....19
5.5. FIGURA 4a.....20
5.6. FIGURA 4b.....21

Aquest document és una còpia autèntica del document electrònic original que està allotjat a la seva seu electrònica amb el CVE emès el 19/02/2025 a les 14:51:48:33:08
Aquest document ha estat generat a la seva seu electrònica de la Diputació de Tarragona. Podeu verificar-ne la validesa de la còpia autèntica a través del servei de validació de la seu electrònica amb el CSV 9ZBCEFC0444A6E6976E7A4BC1F34D05E2E9 i data d'emissió 10/03/2025 a les 14:51:48:33:08
SIGNAT ELECTRÒNICAMENT PER:
Daniel Lopez Ruiz - DNI ** (SIG) el dia 17/02/2025 a les 13:41:47 i Jaume Vidal Gonzalez - DNI ** (SIG) el dia 17/02/2025 a les 16:50:17
Transcripció de l'acta número 2025-0000009 de l'òrgan de l'ens Ajuntament de Riudoms signada per: Alexandra Rodríguez Jiménez - DNI *** (SIG), Ricard Gili Ferré - DNI *** (TCAT) en data: 18/03/2025, 18/03/2025
SIGNAT ELECTRÒNICAMENT PER:
Actuacio Automatitzada Secretaria el dia 26/03/2025 a les 07:41:59

PLEC DE CONDICIONS GENERALS I PARTICULARS que regiran en l'execució d'obres i activitats que es realitzin en el domini públic i en les zones de protecció de les carreteres de la Diputació de Tarragona

1. PREÀMBUL

1.1. Les actuacions que es realitzin en el domini públic i en les zones de protecció de les carreteres estan regulades pel Decret Legislatiu del Departament de la Presidència de la Generalitat de Catalunya 2/2009, de 25 d'agost, pel qual s'aprova el Text refós de la Llei de carreteres (DOGC núm. 5452, de 27 d'agost de 2009) i pel Reglament de carreteres aprovat per Decret del Departament de Política Territorial i Obres Públiques 293/2003, de 18 de novembre (DOGC núm. 4027 de 10 de desembre de 2003).

Per realitzar qualsevol tipus d'obra, instal·lacions fixes o provisionals i altres activitats en el domini públic i en les tres zones de protecció de les carreteres considerades en la Llei de carreteres, serà necessària la prèvia autorització de la Diputació de Tarragona.

Per a l'atorgament d'aquesta autorització s'hauran de complir els següents tràmits:

1) Presentació de sol·licitud per l'interessat davant la Diputació de Tarragona, acompanyada de la documentació necessària per a la correcta localització i definició de l'actuació a realitzar, llevat dels supòsits següents, per als quals caldrà, a més, la presentació d'un projecte subscrit per un tècnic competent i visat pel seu col·legi professional:

a) Construcció d'obres de pas o de desguàs, murs de contenció, i en general, totes les actuacions que puguin incidir sobre la seguretat de la circulació viària, sobre algun servei existent sobre el lliure curs de les aigües, tant superficials com subterrànies o sobre les condicions mediambientals. El projecte haurà d'estudiar suficientment aquests problemes i els haurà de resoldre de forma que no afectin, i no perjudiquin, a l'esplanació de la carretera i sense perjudici de tercers. Si amb l'actuació que es pretén realitzar es preveu una certa incidència sobre el trànsit de la carretera, hauran d'incloure l'estudi i la solució d'aquest problema.

b) Restaurants, hotels, benzineres i, en general, qualsevol instal·lació permanent que confronti amb una carretera o una via de servei. El projecte haurà de contenir l'estudi de tragat dels accessos, aparcaments, senyalització, ferm, drenatge, enllumenat, ornamentació i altres elements inherents a la instal·lació. Aquests elements s'hauran de dissenyar de forma que no afectin a la seguretat viària

c) Urbanitzacions, instal·lacions industrials, línies aèries, conduccions subterrànies, xarxes d'abastament i sanejament, accessos, explanacions i, en general, qualsevol altre element d'urbanització. El

SIGNAT ELECTRÒNICAMENT PER:
Daniel Lopez Ruiz - DNI ** (SIG) el dia 17/02/2025 a les 13:41:47 i Jaume Vidal Gonzalez - DNI ** (SIG) el dia 17/02/2025 a les 16:50:17

Transcripció de l'acta número 2025-0000009 de l'òrgan de l'ens Ajuntament de Riudoms signada per: Alexandra Rodríguez Jiménez - DNI *** (SIG), Ricard Gili Ferré - DNI *** (TCAT) en data: 18/03/2025, 18/03/2025

SIGNAT ELECTRÒNICAMENT PER:
Actuació Automatitzada Secretaria el dia 26/03/2025 a les 07:41:59

Aquest document és una còpia autèntica del document electrònic original que està al servei de la Diputació de Tarragona. Podeu verificar-ne la autenticitat a través de la Seu Electrònica a l'adreça https://seuelectronica.dipta.cat amb el CSV 2BBCEFC044ADE597674BD7340B5129E1C6BE7D0 i el CVE emès el 04/03/2025 a les 14:51:48:33:08

projecte recollirà especialment l'ordenació de la zona compresa entre la línia d'edificació i la carretera, en els seus diferents aspectes; i contemplarà les molèsties o perills que la instal·lació, o les matèries derivades d'aquesta puguin produir a la circulació.

2) Examinada la documentació presentada, aquesta Diputació podrà requerir a la persona interessada la complementària que consideri pertinent per a la resolució.

3) Així mateix, podrà requerir la constitució d'un dipòsit previ per tal de garantir la correcta execució de l'obra que afecti al domini públic.

1.2. En la figura 1 de l'annex d'aquest Plec de Condicions queda definida la zona d'influència de les carreteres.

1.3. Aquesta autorització, només té validesa pel que fa referència a la jurisdicció de la zona d'influència de la carretera i, per tant, no eximeix al titular de la mateixa del compliment dels requisits legalment imposats per altres organismes de l'Administració i, en concret, d'obtenir la preceptiva llicencia municipal d'obres. Així mateix, l'autorització s'atorga sense perjudici de tercers i preservant els drets preexistents sobre els terrenys o béns. No suposa la cessió del domini públic, ni l'assumpció per part de la Diputació de Tarragona de cap responsabilitat respecte de la persona titular de l'autorització o de tercers.

2. CONDICIONS GENERALS

2.1. Les actuacions s'executaran d'acord amb la documentació presentada, amb aquestes condicions i amb les condicions específiques del permís, les quals prevaldran sobre aquella. L'Administració, quan ho requereixin les necessitats del servei de la carretera, es reserva el dret de modificar aquestes condicions sense que s'escaigui cap indemnització.

2.2. El titular de l'autorització haurà de vetllar per la neteja de la calçada pel que fa a productes caiguts de la caixa o de les rodes dels vehicles que vagin a les actuacions.

2.3. Durant l'execució de les actuacions es prohibeix la col·locació en l'esplanació de la carretera de dipòsits de materials, bastides o altres efectes, l'alteració dels serveis que les afectin i qualsevol altra operació o obstacle que dificulti el transit per la calçada. Els sobrants que resultin de les actuacions es dipositaran en el paratge i de la manera que ordeni el personal de la carretera, per tal que no pugui perjudicar-la.

2.4. Les actuacions que s'executin, en cap cas impediran o limitaran el desguàs de la carretera.

2.5. En el cas que calgués la instal·lació d'una tanca de caire provisional aquesta es col·locarà com a mínim a 3 m de l'aresta exterior de l'esplanació, sense

SIGNAT ELECTRÒNICAMENT PER:
Daniel Lopez Ruiz - DNI ** (SIG) el dia 17/02/2025 a les 13:41:47 i Jaume Vidal Gonzalez - DNI ** (SIG) el dia 17/02/2025 a les 16:50:17

Transcripció de l'acta número 2025-0000009 de l'òrgan de l'ens Ajuntament de Riudoms signada per: Alexandra Rodríguez Jiménez - DNI *** (SIG), Ricard Gili Ferré - DNI *** (TCAT) en data: 18/03/2025, 18/03/2025

SIGNAT ELECTRÒNICAMENT PER:
Actuacio Automatitzada Secretaria el dia 26/03/2025 a les 07:41:59

Aquest document és una còpia autèntica del document electrònic original que va ser emès per la Diputació de Tarragona i que es conserva a aquesta Seu i Registre Electrònics amb el CSV emès 2BBCEFC044A6B59767A4BC1340B5B2E9 i data d'emissió 10/10/2022 a les 14:51:48:08
Aquest document es pot verificar a la seva versió vigent a través del servei de validació de vula.seu.cat/verifirma/validar/2BBCEFC044A6B59767A4BC1340B5B2E9

que en cap cas limiti la visibilitat dels usuaris de la carretera. Així mateix també podrà instal·lar-se provisionalment una caseta a aquesta distancia mínima i s'haurà de retirar tant la tanca com la caseta en el seu cas, en els 15 dies següents al de finalització de les actuacions.

2.6. El titular de l'autorització esta obligat a instal·lar i conservar la senyalització que pugui ser necessària d'acord amb les disposicions vigents.

2.7. El titular de l'autorització serà totalment responsable dels accidents i perjudicis que pogués ocasionar al transit així com dels danys als elements de la carretera o a tercers, derivats directament o indirectament de les actuacions.

2.8. Prèviament a l'inici de les obres, el titular de l'autorització haurà de posar-se d'acord amb el personal d'explotació de la carretera, per tal de fixar el dia en el qual es procedirà a la comprovació del replanteig de les alineacions i rasants corresponents, requisit sense el qual no es podran iniciar les actuacions.

2.9. L'autorització (o copia d'ella) haurà d'estar en poder de l'encarregat dels treballs per poder exhibir-la a requeriment de qualsevol funcionari d'aquesta Diputació que exerceixi funcions d'inspecció.

2.10. L'autorització es contrau exclusivament a l'actuació detallada i manca, per tant, de validesa per a realitzar qualsevol altre treball o actuació diferents dels estrictament autoritzats, encara que en els documents presentats en sol·licitar-la aquests treballs hi estiguin implícits o s'al·ludeixi a ells.

2.11. L'incompliment total o parcial de qualsevol de les condicions expressades anul·la l'autorització en la seva totalitat, i en conseqüència s'entendrà que les actuacions que s'haguessin realitzat, havien estat fetes no només sense permís, sinó també contravenint la legislació aplicable a la matèria, per aquest motiu, passaran automàticament a ser d'aplicació els articles 56 i següents del Decret Legislatiu 2/2009, pel qual s'aprova el Text refós del a Llei de Carreteres.

2.12. Les condicions imposades, no seran obstacle amb les que s'imposin en la llicencia municipal d'obres, sempre que no s'oposin a les de la present autorització.

3. CONDICIONS PARTICULARS PER A CADA TIPUS D'ACTUACIÓ

3.1. Plantació i tala d'arbrat

PLANTACIÓ. Les plantacions no podran autoritzar-se a la zona de domini públic; a les zones de servitud i afectació podran autoritzar-se sempre que no perjudiquin la visibilitat de la carretera ni originin inseguretat viària per altres raons.

SIGNAT ELECTRÒNICAMENT PER:
Daniel Lopez Ruiz - DNI ** (SIG) el dia 17/02/2025 a les 13:41:47 i Jaume Vidal Gonzalez - DNI ** (SIG) el dia 17/02/2025 a les 16:50:17

Transcripció de l'acta número 2025-0000009 de l'òrgan de l'ens Ajuntament de Riudoms signada per: Alexandra Rodríguez Jiménez - DNI *** (SIG), Ricard Gili Ferré - DNI *** (TCAT) en data: 18/03/2025, 18/03/2025

SIGNAT ELECTRÒNICAMENT PER:
Actuacio Automatitzada Secretaria el dia 26/03/2025 a les 07:41:59

Aquest document és una còpia de l'original electrònic, custodiat per la Diputació de Tarragona, i es pot verificar a la seva seu electrònica a l'adreça https://seu.diptarragona.cat/verificar-document i introduint la clau d'accés 2BBCEFC044A0E697E7A4BC1F34B05B12E9E1E0E7 dins el termini de vigència de 50 anys a partir de l'11/03/2025 a les 14:51:48:33:08

TALA. No s'autoritza la tala d'arbrat quan pugui perjudicar la carretera per variar el curs de les aigües o produir inestabilitat de talussos.

- Es respectaran els arbres situats en l'esplanació i els situats a menys d'un metre de les seves arestes exteriors.

- La tala s'efectuarà de manera que no perjudiqui la carretera i en tot cas serà responsable el titular de l'autorització dels danys o accidents que hi puguin ocórrer, havent-se de sol·licitar permís per construir nous passos (definitius o provisionals) en cas que els existents fossin insuficients per a l'extracció dels productes.

- La carrega dels productes procedents de la tala es verificarà fora de la carretera, i l'encreuament o l'entrada a aquesta dels vehicles tindrà lloc pels passos degudament establerts i sota la vigilància de personal convenientment instruït per alertar el transit. La carretera es mantindrà sempre neta de qualsevol tipus de productes de tala.

- El titular de l'autorització s'haurà de subjectar a les instruccions que, per a garantia del bon servei i interès de la carretera, dicti el personal encarregat de la seva explotació, per la qual cosa haurà d'avisar-lo, amb vuit dies d'anticipació, del començament de la tala i donar-li compte també de la seva finalització.

3.2. Línies aèries.

- Les línies aèries d'alta tensió no s'autoritzaran davant de la línia d'edificació. Les de baixa tensió, telefòniques i altres hauran així mateix d'autoritzar-se darrera la línia d'edificació sempre que sigui possible i, en tot cas, la distancia del suport a l'aresta exterior de la calçada no serà inferior a una vegada i mitja de la seva altura. Aquesta distancia que s'aplicarà també als suports dels encreuaments aeris d'aquestes línies.

- En els encreuaments aeris l'altura mínima del fil més baix sobre la rasant de la carretera serà de 7 m.

- En les condicions específiques del permís s'indica la distancia autoritzada per als pals.

3.3. Conduccions o línies subterrànies paral·leles a la carretera.

- No s'autoritzen a la zona de domini públic a menys que, excepcionalment i amb la deguda justificació, així ho exigeixi la prestació d'un servei públic essencial o d'aquells que hagin estat declarats d'interès públic. En aquests casos es podran autoritzar is es situen al subsòl de la zona del domini públic, preferentment a la franja d'1 metre situada a la part més exterior d'aquesta zona.

- En la zona de servitud es poden autoritzar les conduccions subterrànies que corresponguin a la prestació d'un servei públic o d'aquells que hagin estat

SIGNAT ELECTRÒNICAMENT PER:
Daniel Lopez Ruiz - DNI ** (SIG) el dia 17/02/2025 a les 13:41:47 i Jaume Vidal Gonzalez - DNI ** (SIG) el dia 17/02/2025 a les 16:50:17

Transcripció de l'acta número 2025-0000009 de l'òrgan de l'ens Ajuntament de Riudoms signada per: Alexandra Rodríguez Jiménez - DNI *** (SIG), Ricard Gili Ferré - DNI *** (TCAT) en data: 18/03/2025, 18/03/2025

SIGNAT ELECTRÒNICAMENT PER:
Actuacio Automatitzada Secretaria el dia 26/03/2025 a les 07:41:59

Aquest document és una còpia autèntica del document electrònic original que està al servei de la ciutadania a través de la Seu Electrònica de la Diputació de Tarragona. Podeu verificar-ne la autenticitat a l'adreça d'internet https://seuelectronica.dipta.cat/verificador i introduïnt el CSV: 2BBCEFC044A6E597E7A4BC1F34B05B12E9E1C0A0 a les 14:51:48 33:08

declarats d'interès públic, sempre i quan se situïn al més lluny possible de la carretera.

- Les conduccions d'interès privat només es podran autoritzar a la zona d'afectació. Excepcionalment i on no hagi una altra solució, es podran autoritzar en la zona de servitud, el més lluny possible de la carretera.

- En el cas que es tracti de xarxes públiques de telecomunicacions, s'estarà al que digui la seva normativa específica.

- En les travesseres s'autoritzaran per sota de les voreres, i si no hi hagués cap altra solució, es podran autoritzar per sota de la calçada, el més prop de la vorera.

- En les conduccions específiques del permís s'indica la distancia autoritzada per a la conducció o línia.

- Les rases estaran protegides durant la seva construcció per evitar la caiguda de vianants o vehicles.

- Una vegada instal·lada la conducció o línia s'omplirà la rasa de manera que el terreny quedi restituït en la seva situació original.

3.4. Encreuaments subterranis de conduccions o línies.

- Les actuacions per a encreuaments subterranis tindran la resistència que els calgui, deixaran el paviment en iguals condicions que es trobava i s'executaran de manera que produeixin les menors pertorbacions possibles al transit.

- La conducció o línia anirà allotjada dintre d'una canonada de diàmetre suficient per permetre la detecció d'avaries i la substitució dels elements avariats sense necessitat d'obrir rasa ni afectar el trànsit. La fondària d'aquesta canonada sota la rasant de la carretera, mesurada a la generatriu més pròxima serà d'1 m com a mínim.

- A ambdues bandes de la carretera i fora de la zona de domini públic es situaran els pericons de registre en el seu cas o les fites marcades amb inscripció indicativa del tipus de conducció i del número de l'expedient de permís (veure figura 2).

  En les condicions específiques del permís, s'indica el procediment autoritzat dels cinc següents:

  A) Per l'obra de fabrica existent (cas excepcional). Haurà de quedar garantit el manteniment de la secció útil de desguàs de l'obra de fabrica.

SIGNAT ELECTRÒNICAMENT PER:
Daniel Lopez Ruiz - DNI ** (SIG) el dia 17/02/2025 a les 13:41:47 i Jaume Vidal Gonzalez - DNI ** (SIG) el dia 17/02/2025 a les 16:50:17

Transcripció de l'acta número 2025-0000009 de l'òrgan de l'ens Ajuntament de Riudoms signada per: Alexandra Rodríguez Jiménez - DNI *** (SIG), Ricard Gili Ferré - DNI *** (TCAT) en data: 18/03/2025, 18/03/2025

SIGNAT ELECTRÒNICAMENT PER:
Actuacio Automatitzada Secretaria el dia 26/03/2025 a les 07:41:59

Aquest document és una còpia autèntica del document electrònic original que està al servei de la ciutadania a través de la Seu Electrònica de la Diputació de Tarragona. Podeu verificar-ne la validesa introduint la clau d'accés 2BBCEFC044A0E597E7A4BC1F34B05E29 a l'adreça d'internet https://seuelectronica.dipta.cat/verificador/ el dia 26/03/2025 a les 14:51:48:33:08

B) Per sota de l'obra de fabrica existent. La instal·lació es farà sota la solera de l'obra de fabrica existent, sense tocar els seus fonaments i restituint aquesta solera al seu estat primitiu.

C) Amb avanç subterrani. S'utilitzarà maquina de perforació horitzontal o avanç en mina o galeria, de manera que en cap moment s'interrompi o alteri el trànsit de la carretera.

D) Amb rasa a cel obert i trànsit restringit. La rasa serà sensiblement perpendicular a l'eix de la carretera i la seva obertura es realitzarà per fases, de manera que sempre quedi expedit per al transit el nombre de carrils que s'indiqui en les condicions específiques (que mai serà menor d'un) no podent romandre obert més de vuit hores consecutives cap tram de rasa.

Abans de començar cada fase de la rasa s'establirà la necessària restricció de trànsit mitjançant senyalització anàloga a la indicada a la figura 3 A prèviament aprovada per aquesta Diputació. Aquesta senyalització, que haurà de ser reflectora i complementar-se amb abalisament lluminós per a les hores nocturnes, es mantindrà pel titular del permís en perfecte estat de conservació i funcionament durant l'execució de les obres.

Quan calgui, es complementarà la senyalització amb personal proveït de banderes i elements de comunicació adients al cas.

El titular de l'autorització haurà de donar avís del començament de l'operació a més del personal d'explotació de la carretera, a la policia encarregada de la regulació del trànsit a la zona afectada.

El rebliment de la rasa es farà d'acord amb les seccions tipus de la figura 2.

E) Amb rasa a cel obert i trànsit desviat. Abans de començar l'obertura de la rasa s'habilitarà i posarà en servei, prèvia inspecció d'aquesta Diputació, la desviació de trànsit definida en els plànols presentats pel titular de l'autorització amb la senyalització corresponent, que haurà de ser reflectora i complementar-se amb abalisament lluminós per a les hores nocturnes. El desviament pròpiament dit i la seva senyalització es mantindran pel titular del permís en perfecte estat de conservació i funcionament durant l'execució de les obres.

El titular de l'autorització haurà de donar avís del començament de l'operació, a més del personal d'explotació de la carretera, a la policia encarregada de la regulació del trànsit a la zona afectada.

- El titular de l'autorització o qui d'aquest porti causa, no adquirirà cap dret sobre els terrenys de domini públic ocupats per la instal·lació, respecte dels quals l'Administració, en qualsevol moment que ho jutgi adient per causa d'interès general, podrà modificar els termes de l'autorització, suspendre-la

Aquest document és una còpia de l'original electrònic signat que es troba a la seu electrònica de la Diputació de Tarragona. Podeu verificar-ne la autenticitat a través del servei de validació de vula.seu.cat amb el CSV 2BBCEFC044A0E597674BC1340B5129E1 i data d'emissió 10/10/2024 a les 14:51:48:33:08
SIGNAT ELECTRÒNICAMENT PER:
Daniel Lopez Ruiz - DNI ** (SIG) el dia 17/02/2025 a les 13:41:47 i Jaume Vidal Gonzalez - DNI ** (SIG) el dia 17/02/2025 a les 16:50:17
Transcripció de l'acta número 2025-0000009 de l'òrgan de l'ens Ajuntament de Riudoms signada per: Alexandra Rodríguez Jiménez - DNI *** (SIG), Ricard Gili Ferré - DNI *** (TCAT) en data: 18/03/2025, 18/03/2025
SIGNAT ELECTRÒNICAMENT PER:
Actuacio Automatitzada Secretaria el dia 26/03/2025 a les 07:41:59

temporalment o fer-la cessar definitivament sense dret a cap indemnització. El titular esta obligat a mantenir-la en perfecte estat de conservació, entenent-se que per executar les reparacions necessàries, s'haurà d'obtenir el corresponent permís.

3.5. Tancaments

- No s'autoritzaran a la zona de domini públic. A la zona de servitud es podran autoritzar tancaments diàfans o arbustius de baixa combustibilitat, sempre que no afectin les condicions de visibilitat i seguretat de la carretera ni puguin menyscabar les facultats dels òrgans administratius en relació amb la protecció i explotació del domini públic viari. A la zona d'afectació podran autoritzar-se tot tipus de tancaments, a partir de la línia d'edificació.

- Els tancaments diàfans seran sobre piquets i podran tenir un fonament d'obra de fàbrica que sobresurti, com a màxim, 0,30 m per sobre del terreny i sempre que no es creï un obstacle rígid, sobre tot en zones planeres, que suposi un perill pels vehicles que, accidentalment, puguin sortir de la carretera.

- Pel que fa als tancaments arbustius, no poden tenir una alçada superior a 1,20 m per sobre del terreny.

- La reconstrucció de tancaments existents es farà amb les mateixes condicions que s'imposarien si fossin de nova construcció, excepte les operacions de reparació i conservació.

- En les condicions específiques del permís s'indica la distància a la qual s'autoritza el tancament.

3.6. Murs

La construcció de murs de contenció de desmunts i terraplens per particulars, només es podrà fer dintre de la zona d'afectació. En tots els casos s'haurà de presentar un projecte en el qual s'estudiïn les conseqüències de les seves construccions en relació amb l'esplanació de la carretera, evacuació de les aigües pluvials i la seva influencia en la seguretat de la circulació.

3.7. Edificis i altres construccions

- Davant la línia oficial d'edificació no es permetrà cap tipus d'obra de construcció, reconstrucció o ampliació, ni tampoc els canvis d'ús que puguin incidir negativament en l'explotació de la carretera.

- A la zona de servitud no es poden autoritzar cap de les actuació següents: Construcció de dipòsits i piscines, tot i que siguin subterranis; instal·lacions industrials o de maquinària fixes; instal·lacions desmuntables permanents; casetes d'eines, de bombes o transformadors; qualsevol edificació, tant les de nova planta com la reconstrucció o millora de les existents; qualsevol

SIGNAT ELECTRÒNICAMENT PER:
Daniel Lopez Ruiz - DNI ** (SIG) el dia 17/02/2025 a les 13:41:47 i Jaume Vidal Gonzalez - DNI ** (SIG) el dia 17/02/2025 a les 16:50:17

Transcripció de l'acta número 2025-0000009 de l'òrgan de l'ens Ajuntament de Riudoms signada per: Alexandra Rodríguez Jiménez - DNI *** (SIG), Ricard Gili Ferré - DNI *** (TCAT) en data: 18/03/2025, 18/03/2025
SIGNAT ELECTRÒNICAMENT PER:
Actuacio Automatitzada Secretaria el dia 26/03/2025 a les 07:41:59

Aquest document és una còpia de l'original del document electrònic original que es troba a la seva seu electrònica amb el CSV: [illegible] i es pot verificar a través del servei de validació de la Diputació de Tarragona a l'adreça https://seu.diputacio.cat/validador [illegible] a les 14:51:48:33:08

actuació que impliqui la constitució d'un obstacle rígid que suposi un perill pels vehicles que, accidentalment, puguin sortir de la carretera.

- En els edificis i construccions existents davant d'aquesta línia, podran autoritzar-se actuacions de conservació i manteniment que no impliquin reconstrucció o millora i, en el cas de canvi d'ús siguin compatibles amb l'ordenament urbanístic vigent. No es podrà autoritzar obres de consolidació d'edificacions i instal·lacions existents que impliquin augment de volum de la edificació.

- En les condicions específiques del permís s'indica la distancia autoritzada de la façana a la carretera.

- Les aigües pluvials que reculli la coberta o teulada de l'edifici no es podran llençar al paviment de la carretera ni a les seves voreres o vorals.

- Especialment es prohibeix vessar aigües negres o brutes a les cunetes de la carretera.

- L'autorització no implica dret a accedir a la carretera ni d'altre de cap classe que no hi sigui expressament reconegut.

3.8. Urbanitzacions

- L'autorització d'accessos a urbanitzacions o de serveis urbans que afectin la carretera, exigirà la presentació d'un projecte específic d'aquelles parts de la urbanització inclosos els aspectes de parcel·lació, xarxa viària i serveis urbans que incideixen sobre les zones de domini públic, servitud i afectació de la carretera, o sobre les zones de reserva i protecció de les vies planejades.

- En tot cas, les parcel·les resultants han de quedar darrera la línia exterior de la zona domini públic.

3.9. Explotació de pedreres, moviment de terres i explanacions

- Es podran autoritzar a les zones de servitud i afectació, sempre que no siguin perjudicials per a la carretera o la seva explotació, per modificació del curs de les aigües, reducció de la visibilitat, o qualsevol altre motiu.

- Si l'excavació es fes per sota del nivell de la carretera, aquest nivell només podrà descendir a raó d'1 m per cada dos de separació de l'aresta de la carretera, excepte quan existeixi projecte degudament autoritzat i incorporat al permís.

- Si s'arribés a cotes per sota de 2 m de la rasant de la carretera, l'interessat instal·larà al seu càrrec una barrera protectora de seguretat al marge de la carretera, sota les instruccions d'aquesta Diputació.

SIGNAT ELECTRÒNICAMENT PER:
Daniel Lopez Ruiz - DNI ** (SIG) el dia 17/02/2025 a les 13:41:47 i Jaume Vidal Gonzalez - DNI ** (SIG) el dia 17/02/2025 a les 16:50:17

Transcripció de l'acta número 2025-0000009 de l'òrgan de l'ens Ajuntament de Riudoms signada per: Alexandra Rodríguez Jiménez - DNI *** (SIG), Ricard Gili Ferré - DNI *** (TCAT) en data: 18/03/2025, 18/03/2025

SIGNAT ELECTRÒNICAMENT PER:
Actuacio Automatitzada Secretaria el dia 26/03/2025 a les 07:41:59

Aquest document és una còpia autèntica del document electrònic original custodiat per la Diputació de Tarragona i es pot verificar a la seva seu electrònica a l'adreça https://seuelectronica.dipta.cat amb el CSV 4BC1340051291591416594 o a l'adreça d'emissió https://seu.dipta.cat/verificar/csv/4BC1340051291591416594/2025/2 a les 14:51:48:33:08
Aquest document és una còpia autèntica del document electrònic original custodiat per la Diputació de Tarragona. Podeu verificar-ne la validesa a la seu electrònica de la Diputació de Tarragona a l'adreça https://seu.dipta.cat i introduint el CSV 4BC1340051291591416594 o a l'adreça d'emissió https://seu.dipta.cat/verificar/csv/4BC1340051291591416594/2025/2 a les 14:51:48:33:08

- L'entrada i sortida dels vehicles a la carretera es farà exclusivament pels passos degudament autoritzats.

3.10. Obres subterrànies

No es podran executar a la zona de servitud aquelles obres subterrànies que en puguin perjudicar al seu ulterior aprofitament per als fins als que estigui destinada aquesta zona. A la zona d'afectació davant de la línia d'edificació, no es podran construir aquelles obres que suposin també una edificació per sota del nivell del terreny, tals com garatges, piscines i obres que formin part d'instal·lacions industrials.

3.11. Instal·lacions confrontants amb la carretera

A més de complir les condicions que, en cada cas, s'exigeixin segons les característiques de les instal·lacions, els edificis hauran de quedar darrera la línia d'edificació. Davant d'aquesta línia no podran realitzar-se més obres que les necessàries per a vials, illots o zones enjardinades. Els aparcaments són autoritzables fora de la zona de servitud.

3.12. Instal·lacions industrials, agrícoles i ramaderes

A més de complir les condicions que, en cada cas, s'exigeixin segons les característiques de l'explotació, s'imposaran condicions específiques per evitar molèsties o perills que la instal·lació, o les matèries derivades d'aquesta, puguin produir a la circulació, així com per evitar perjudicis a les característiques mediambientals de l'entorn de la carretera.

3.13. Accessos

- Es consideraran accessos a una carretera:

  a) Les connexions d'aquesta amb altres vies.
  b) Les entrades i sortides directes a nuclis urbans i industrials i a finques confrontants.

- Per a les finques agrícoles sense establiments d'instal·lacions industrials i per a les finques amb un habitatge unifamiliar podrà autoritzar-se el accés dels models de les figures 4A o 4B. Per a la resta d'accessos serà necessari la presentació del projecte específic previst als articles 126 i 127 de Reglament General de carreteres.

- En les condicions específiques del permís s'indicarà si l'accés ha de realitzar-se segons projecte redactat per tècnic competent o segons model de les figures 4A o 4B.

- L'accés autoritzat, així com la corresponent calçada lateral o part del viari intern que assegura l'accessibilitat a les parcel·les confrontants, serà d'ús públic, podent imposar l'Administració les limitacions d'ús i servitud que consideri necessàries.

SIGNAT ELECTRÒNICAMENT PER:
Daniel Lopez Ruiz - DNI ** (SIG) el dia 17/02/2025 a les 13:41:47 i Jaume Vidal Gonzalez - DNI ** (SIG) el dia 17/02/2025 a les 16:50:17

Transcripció de l'acta número 2025-0000009 de l'òrgan de l'ens Ajuntament de Riudoms signada per: Alexandra Rodríguez Jiménez - DNI *** (SIG), Ricard Gili Ferré - DNI *** (TCAT) en data: 18/03/2025, 18/03/2025

SIGNAT ELECTRÒNICAMENT PER:
Actuacio Automatitzada Secretaria el dia 26/03/2025 a les 07:41:59

Aquest document és una còpia autèntica del document electrònic original custodiat per la Diputació de Tarragona. Podeu verificar-ne la validesa introduint la clau 2BBCEFC044AF65976F4BCF34B05B2E9E a l'URL seu.e-tipus.cat/validacio o de via Web - Client Portafirmes amb el URL emissio.e-tipus.cat/portafirmes/ i la clau d'emissió 10416504/2022 a les 14:51:48:33:08

- Es pavimentarà l'accés i camins en la longitud que es determini en les condicions específiques del permís, a partir del ferm de la carretera, amb doble reg asfàltic o altre tipus de paviment de qualitat igual o superior.

- Es revestiran les cunetes amb formigó de ciment portland en una llargària mínima de 10 m aigües amunt i 5 m aigües avall.

- El titular de l'autorització o qui d'ell porti causa no adquirirà cap dret sobre els terrenys de domini públic citats a les condicions específiques.

- La Diputació de Tarragona, en el moment que ho jutgi convenient per causa d'interès general, podrà modificar els termes d'aquesta autorització, suspendre-la o cessar-la definitivament, sense dret a cap indemnització.

- La utilització dels accessos autoritzats no implicarà en cap cas exclusivitat, podent-se imposar les limitacions d'ús i servitud que es considerin necessàries.

- L'interessat serà responsable que l'accés i tots els seus elements es trobin en les condicions necessàries de neteja i conservació. Serà també responsable dels desperfectes i accidents que s'ocasionin en l'accés o en la carretera per defectes o deficient conservació d'aquest accés i dels elements directament relacionats amb l'ordenació i la seguretat de la circulació en el mateix.

- L'ús de l'accés serà l'indicat a les condicions específiques; qualsevol canvi d'ús haurà de ser sol·licitat i autoritzat, en el seu cas, per la Diputació de Tarragona. Qualsevol canvi d'ús no autoritzat implica l'anul·lació del permís.

3.14. Rètols

- La col·locació del cartell es farà sota la supervisió directa del personal d'explotació d'aquesta Diputació.

- El titular del permís esta obligat a mantenir en perfecte estat de conservació el cartell autoritzat, així com retirar-lo si cessés l'activitat que s'hi indica.

- No es permet la col·locació de cartells que constitueixin o puguin interpretar-se com anuncis publicitaris, excepte en els trams urbans.

- A les condicions específiques s'indica el tipus de cartell que s'autoritza, d'entre els següents:

A) *Rètol amb la denominació de l'establiment mercantil o industrial situat sobre el mateix edifici o en la seva immediata proximitat*

Aquests rètols no podran incloure cap tipus d'informació addicional.

S'entén que el rètol està situat en la immediata proximitat de l'edifici sempre que estigui ubicat en la mateixa finca i a una distància màxima de 8 m

SIGNAT ELECTRÒNICAMENT PER:
Daniel Lopez Ruiz - DNI ** (SIG) el dia 17/02/2025 a les 13:41:47 i Jaume Vidal Gonzalez - DNI ** (SIG) el dia 17/02/2025 a les 16:50:17

Transcripció de l'acta número 2025-0000009 de l'òrgan de l'ens Ajuntament de Riudoms signada per: Alexandra Rodríguez Jiménez - DNI *** (SIG), Ricard Gili Ferré - DNI *** (TCAT) en data: 18/03/2025, 18/03/2025
SIGNAT ELECTRÒNICAMENT PER:
Actuacio Automatitzada Secretaria el dia 26/03/2025 a les 07:41:59

Aquest document és una còpia de l'original del document electrònic original que va ser emès per la Diputació de Tarragona i que es pot verificar a la seva seu electrònica a l'adreça https://seuelectronica.dipta.cat/verificar-documents amb el CSV 9ZBCCFC0444A0E597E7A4BC1A34B05E2E9 i data d'emissió 10/03/2025 a les 14:51:48:08
Aquest document és una còpia de l'original del document electrònic original que va ser emès per la Diputació de Tarragona i que es pot verificar a la seva seu electrònica a l'adreça https://seuelectronica.dipta.cat/verificar-documents amb el CSV 9ZBCCFC0444A0E597E7A4BC1A34B05E2E9 i data d'emissió 10/03/2025 a les 14:51:48:08
a través del servei de validació de vals i segells electrònics amb el CSV 9ZBCCFC0444A0E597E7A4BC1A34B05E2E9 i data d'emissió 10/03/2025 a les 14:51:48:08

respecto de l'edificació, i a una distància igual o superior al perímetre del cartell, i sempre més enllà de la zona de servitud.

B) *Rètol indicador d'activitats que es desenvolupin o s'hagin de desenvolupar en un determinat terreny i situat en el mateix*

Aquests rètols no podran incloure cap tipus d'informació addicional.

La distancia del rètol a l'aresta exterior de l'esplanació haurà de ser igual o superior al seu perímetre i no menor de 8 m.

En les condicions específiques s'indica el text i les dimensions del cartell així com la seva distancia a la carretera. El rètol no haurà de restringir la visibilitat de la carretera ni originar inseguretat viària.

No es permet col·locar més d'un rètol visible a cada sentit de circulació.

El titular resta obligat a modificar l'emplaçament del rètol quan a judici d'aquesta Diputació fos necessari per raons de seguretat o per obres de la carretera, sense dret a cap indemnització.

C) *Rètol informatiu* (de serveis útils per a l'usuari de la carretera, llocs d'interès turístic o cultural, urbanitzacions i centres d'atracció, amb accés directe des de la carretera).

El rètol serà anàleg en forma, color i disseny als inclosos en les normes oficials de senyalització.

En les condicions específiques s'indica el tipus de rètol autoritzat, així com el seu text.

El rètol passarà a formar part del sistema d'informació de la carretera. Per tant, l'autorització s'entén a títol precari reservant-se aquesta Diputació de Tarragona el dret de modificar o suprimir la senyalització autoritzada per variació de les característiques de la carretera, per reordenació de la senyalització general o per qualsevol altra causa.

D) Rètol informatiu de polígon o zona industrial.

Si les indústries no formen un polígon o zona amb nom reconegut s'adoptarà el que l'Ajuntament corresponent faciliti com habitual o el geogràfic del lloc. Així és aplicable fins i tot per a indústries aïllades. L'indicador de les diferents empreses ubicades en el polígon se situarà fora de les zones de domini públic i servitud.

En les condicions específiques s'indica el text del rètol.

El rètol passarà a formar part del sistema d'informació de la carretera. Per tant, aquesta Diputació es reserva el dret a modificar o suprimir la senyalització autoritzada per variació de les característiques de la carretera, per reordenació de la senyalització general o per qualsevol altra causa.

SIGNAT ELECTRÒNICAMENT PER:
Daniel Lopez Ruiz - DNI ** (SIG) el dia 17/02/2025 a les 13:41:47 i Jaume Vidal Gonzalez - DNI ** (SIG) el dia 17/02/2025 a les 16:50:17

Transcripció de l'acta número 2025-0000009 de l'òrgan de l'ens Ajuntament de Riudoms signada per: Alexandra Rodríguez Jiménez - DNI *** (SIG), Ricard Gili Ferré - DNI *** (TCAT) en data: 18/03/2025, 18/03/2025

SIGNAT ELECTRÒNICAMENT PER:
Actuacio Automatitzada Secretaria el dia 26/03/2025 a les 07:41:59

Aquest document és una còpia autèntica del document electrònic original que està al servei de la ciutadania a través de la Seu Electrònica de la Diputació de Tarragona. Podeu verificar-ne la validesa i la vigència a l'adreça d'internet https://seuelectronica.dipta.cat/verificar/ amb el CSV: 4BCCEC0444A0E597E7A4BC1340B5B12E9E1E0E40/2025-2-17 14:51:48:33:08

4. DEFINICIONS

DEFINICIONS SEGONS EL TEXT REFÓS DE LA LLEI DE CARRETERES DECRET LEGISLATIU 2/2009 (DOGC 27/8/2009)

Article 3

Conceptes tècnics

Aresta exterior de la calçada: l'extrem exterior de la part de la carretera destinada a la circulació de vehicles en general.

Aresta exterior d'esplanació: la intersecció del terreny natural amb els talussos de desmunt, del terraplenament o, si s'escau, dels murs de sosteniment.

Delimitació del domini públic viari i zones de protecció

Article 34

Zona de domini públic

34.1 La zona de domini públic comprèn els terrenys ocupats o d'ocupació futura prevista en el projecte constructiu per a la carretera i els seus elements funcionals i, llevat que excepcionalment es justifiqui per raons geotècniques del terreny que és innecessària, una franja de terreny, a cada costat de la via, mesurada des de l'aresta exterior de l'esplanació, de vuit metres d'amplada en les autopistes i les vies preferents i de tres metres en les carreteres convencionals.

Article 36

Zona de servitud

La zona de servitud consisteix en dues franges de terreny, a banda i banda de la carretera, delimitades interiorment per la zona de domini públic definida en l'article 34 i exteriorment per dues línies paral·leles a les arestes exteriors de l'esplanació, a una distància de vint-i-cinc metres en les autopistes i vies preferents i de vuit metres en la resta de carreteres, mesurats des de les arestes esmentades.

Article 38

Zona d'afectació

La zona d'afectació consisteix en dues franges de terreny a banda i banda de la carretera, delimitades interiorment per la zona de servitud i exteriorment per dues línies paral·leles a les arestes exteriors de l'esplanació, a una distància de cent metres en les autopistes i vies preferents, de cinquanta metres en les carreteres

SIGNAT ELECTRÒNICAMENT PER:
Daniel Lopez Ruiz - DNI ** (SIG) el dia 17/02/2025 a les 13:41:47 i Jaume Vidal Gonzalez - DNI ** (SIG) el dia 17/02/2025 a les 16:50:17

Transcripció de l'acta número 2025-0000009 de l'òrgan de l'ens Ajuntament de Riudoms signada per: Alexandra Rodríguez Jiménez - DNI *** (SIG), Ricard Gili Ferré - DNI *** (TCAT) en data: 18/03/2025, 18/03/2025
SIGNAT ELECTRÒNICAMENT PER:
Actuacio Automatitzada Secretaria el dia 26/03/2025 a les 07:41:59

Aquest document és una còpia autèntica del document electrònic original custodiat per la Diputació de Tarragona. Podeu verificar-ne la validesa introduint l'URL https://seu.diputacio.cat/validesa i el CSV 9BBCEFC0444A6E6976A4BD1F9340B5B12E9E1E1 o escanejant el QR. Data d'emissió: 04/02/2025 a les 14:51:48:33:08

convencionals de la xarxa bàsica i de trenta metres en la resta de carreteres de les altres xarxes, mesurats des de les arestes esmentades.

Article 40

Línia d'edificació

40.1 La línia d'edificació s'estableix a banda i banda de la carretera. En la zona compresa entre la línia i la carretera es prohibeix qualsevol tipus d'obra de construcció, reconstrucció o ampliació, llevat de les que siguin imprescindibles per a la conservació i el manteniment de les construccions existents.

40.2 La línia d'edificació s'ha de situar, respecte a l'aresta exterior de la calçada, a cinquanta metres en les autopistes, les vies preferents i les variants que es construeixen amb l'objecte de suprimir les travesseres de població, i a vint-i-cinc metres en la resta de les carreteres.

5. ANNEX DE FIGURES

Veure **Figures 1**, **2**, **3 a**, **3 b**, **4 a** i **4 b**.

SIGNAT ELECTRÒNICAMENT PER:
Daniel Lopez Ruiz - DNI ** (SIG) el dia 17/02/2025 a les 13:41:47 i Jaume Vidal Gonzalez - DNI ** (SIG) el dia 17/02/2025 a les 16:50:17

Transcripció de l'acta número 2025-0000009 de l'òrgan de l'ens Ajuntament de Riudoms signada per: Alexandra Rodríguez Jiménez - DNI *** (SIG), Ricard Gili Ferré - DNI *** (TCAT) en data: 18/03/2025, 18/03/2025
SIGNAT ELECTRÒNICAMENT PER:
Actuacio Automatitzada Secretaria el dia 26/03/2025 a les 07:41:59

Aquest document és una còpia autèntica del document electrònic original custodiat per la Diputació de Tarragona. Podeu verificar-ne la autenticitat a través del servei de validació de documents electrònics amb el CSV: [illegible] d'emissió 10/10/2024 a les 14:51:48:33:08

DEFINICIONS

DECRET LEGISLATIU 2/2009
Text refós de la Llei de Carreteres
(D.O.G.C. núm. 5452 27-8-2009)

FIGURA I

SECCIÓ TRANSVERSAL TÍPICA

d'una carretera i de la seva zona d'influència

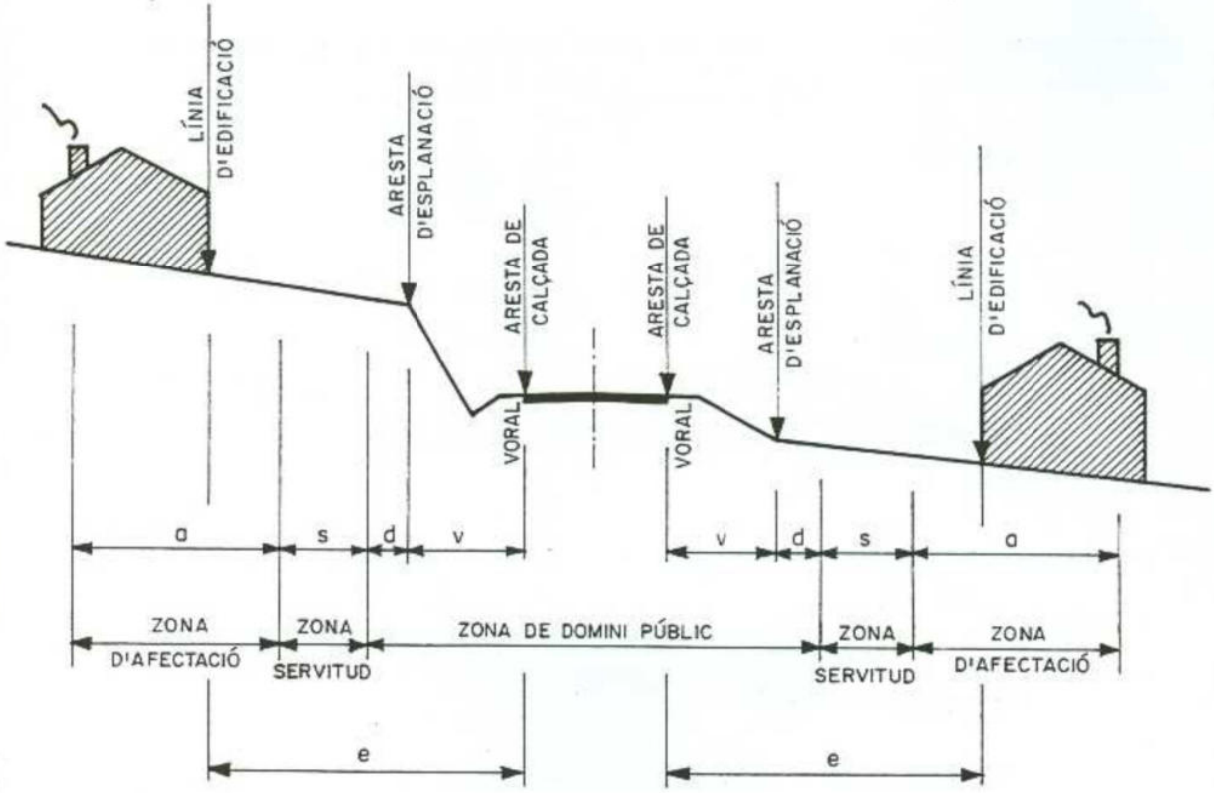

d	s	a	e (I)	v (II)
3	5	22	25	Variable

(I) LA DISTÀNCIA e S'ENTÉN PER AL CAS DE SÒL EDIFICABLE I MAI NO SERÀ MÉS PETITA QUE v+d+s.

Diputació Tarragona

Aquest document és una còpia autèntica del document electrònic original custodiat per la Diputació de Tarragona. Podeu verificar-ne la seva autenticitat a través del servei de validació de vol. seu electrònica a l'adreça https://seuelectronica.dipta.cat/validador/ i introduïnt el CSV 2BCCEC044A6E6976F4BD1340B5E1E9E1 o bé l'URL https://seuelectronica.dipta.cat/validador/2092a?tes=1&CSV=2BCCEC044A6E6976F4BD1340B5E1E9E1 data d'emissió 04/02/2025 a les 14:51:48:33:08

SIGNAT ELECTRÒNICAMENT PER:
Daniel Lopez Ruiz - DNI ** (SIG) el dia 17/02/2025 a les 13:41:47 i Jaume Vidal Gonzalez - DNI ** (SIG) el dia 17/02/2025 a les 16:50:17

Transcripció de l'acta número 2025-0000009 de l'òrgan de l'ens Ajuntament de Riudoms signada per: Alexandra Rodríguez Jiménez - DNI *** (SIG), Ricard Gili Ferré - DNI *** (TCAT) en data: 18/03/2025, 18/03/2025

SIGNAT ELECTRÒNICAMENT PER:
Actuacio Automatitzada Secretaria el dia 26/03/2025 a les 07:41:59

Diputació Tarragona

CONDUCCIONS QUE ENCREUEN CARRETERES

FIGURA 2

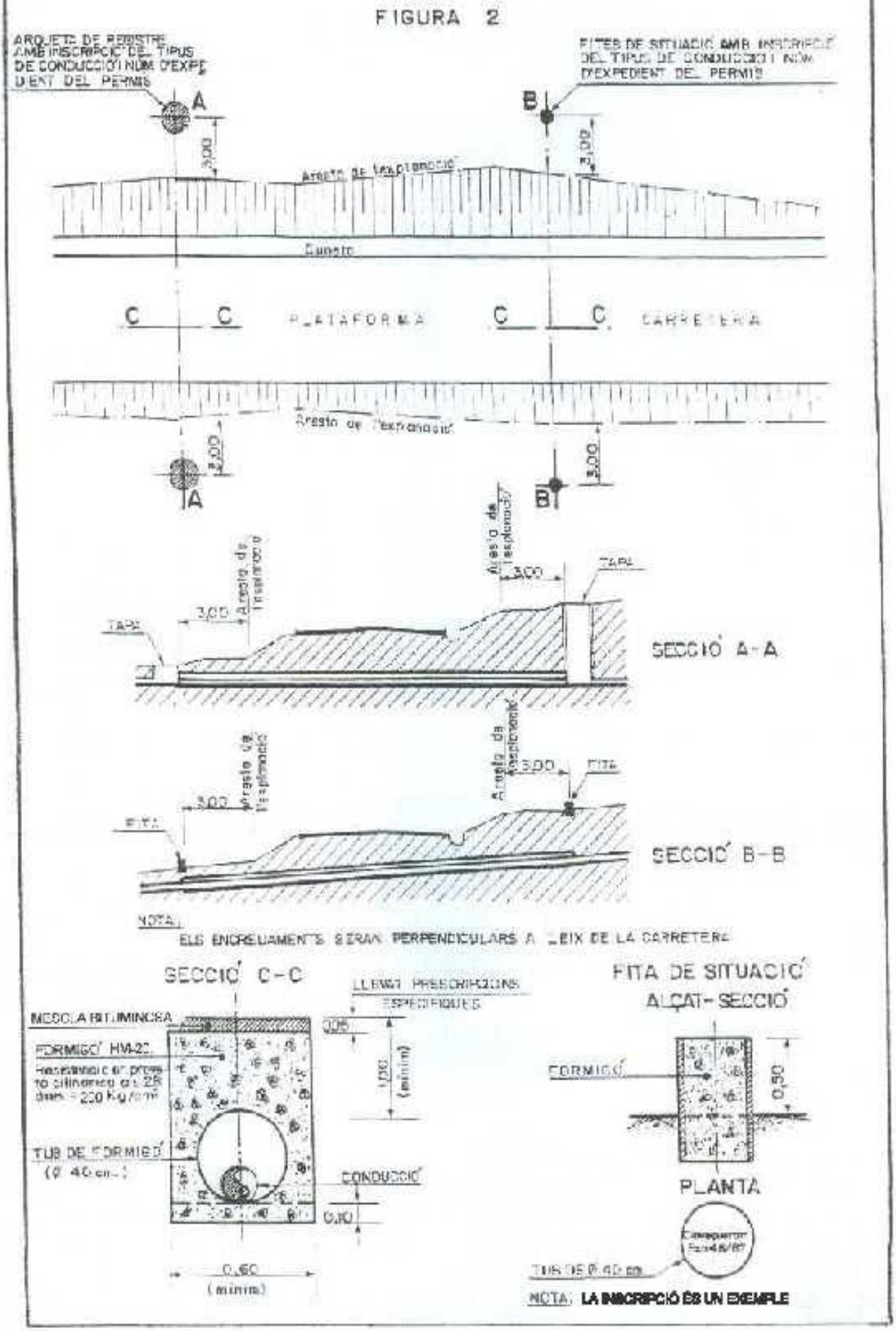

SIGNAT ELECTRÒNICAMENT PER:
Daniel Lopez Ruiz - DNI ** (SIG) el dia 17/02/2025 a les 13:41:47 i Jaume Vidal Gonzalez - DNI ** (SIG) el dia 17/02/2025 a les 16:50:17

Transcripció de l'acta número 2025-0000009 de l'òrgan de l'ens Ajuntament de Riudoms signada per: Alexandra Rodríguez Jiménez - DNI *** (SIG), Ricard Gili Ferré - DNI *** (TCAT) en data: 18/03/2025, 18/03/2025

SIGNAT ELECTRÒNICAMENT PER:
Actuacio Automatitzada Secretaria el dia 26/03/2025 a les 07:41:59

Aquest document és una còpia autèntica del document electrònic original custodiat per la Diputació de Tarragona. Podeu verificar-ne la autenticitat a través del servei de validació de vial.seu.e-tel.com/ca/validar-document-electronic i introduïnt el CSV: 4BCCEC044A6E6976A4BC1934D05129E9 o bé el CSV: 2B2BCEC044A6E6976A4BC1934D05129E9 i data d'emissió 16/04/2025 a les 14:51:48:33:08

SENYALITZACIÓ ORIENTATIVA D'OBRES EN VORALS O TALUSSOS

NOTES: 1-Aquesta senyalització és, tan sols, orientativa; per la qual cosa el titular haurà de tenir present la norma de carreteres 8.3.I.C. "Señalización de Obras" (B.O.E. del 18-9-1987).

2-Els senyals seran reflectors i es col·locaran perpendiculars a l'eix de la carretera, acompanyats d'abalisament lluminós en les hores nocturnes.

3-Cada senyal ha de ser visible des de l'anterior.

FIGURA 3A

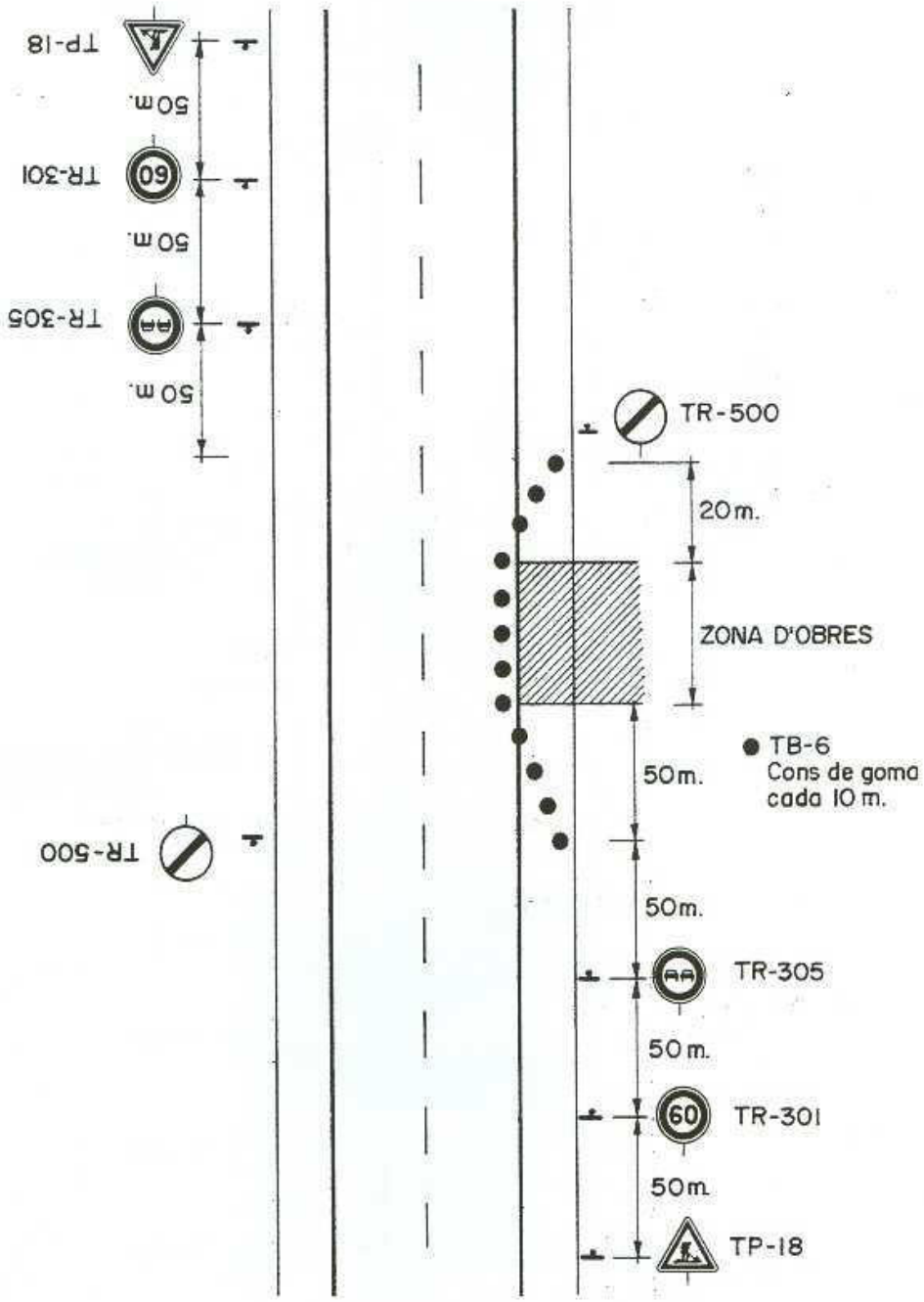

Diputació Tarragona

Aquest document és una còpia de un document electrònic original custodiat per la Diputació de Tarragona. Podeu verificar-ne la autenticitat a través del servei de validació de vial.seu.cat i introduint el CSV: 2BBCEFC044A6B597E74BD1340B51E29E1C6BE7 o escanejant el QR. Data d'emissió: 04/02/2025 a les 14:51:48:33:08

SIGNAT ELECTRÒNICAMENT PER:
Daniel Lopez Ruiz - DNI ** (SIG) el dia 17/02/2025 a les 13:41:47 i Jaume Vidal Gonzalez - DNI ** (SIG) el dia 17/02/2025 a les 16:50:17

Transcripció de l'acta número 2025-0000009 de l'òrgan de l'ens Ajuntament de Riudoms signada per: Alexandra Rodríguez Jiménez - DNI *** (SIG), Ricard Gili Ferré - DNI *** (TCAT) en data: 18/03/2025, 18/03/2025

SIGNAT ELECTRÒNICAMENT PER:
Actuacio Automatitzada Secretaria el dia 26/03/2025 a les 07:41:59

Diputació Tarragona

SENYALITZACIÓ ORIENTATIVA D'OBRES EN UN CARRIL

NOTES: 1-Aquesta senyalització és, tan sols, orientativa; per la qual cosa el titular haurà de tenir present la norma de carreteres 8.3.I.C. "Señalización de Obras" (B.O.E. del 18-9-1987).

2-Els senyals seran reflectors i es col·locaran perpendiculars a l'eix de la carretera, acompanyats d'abalisament lluminós en les hores nocturnes.

3-Cada senyal ha de ser visible des de l'anterior.

FIGURA 3B

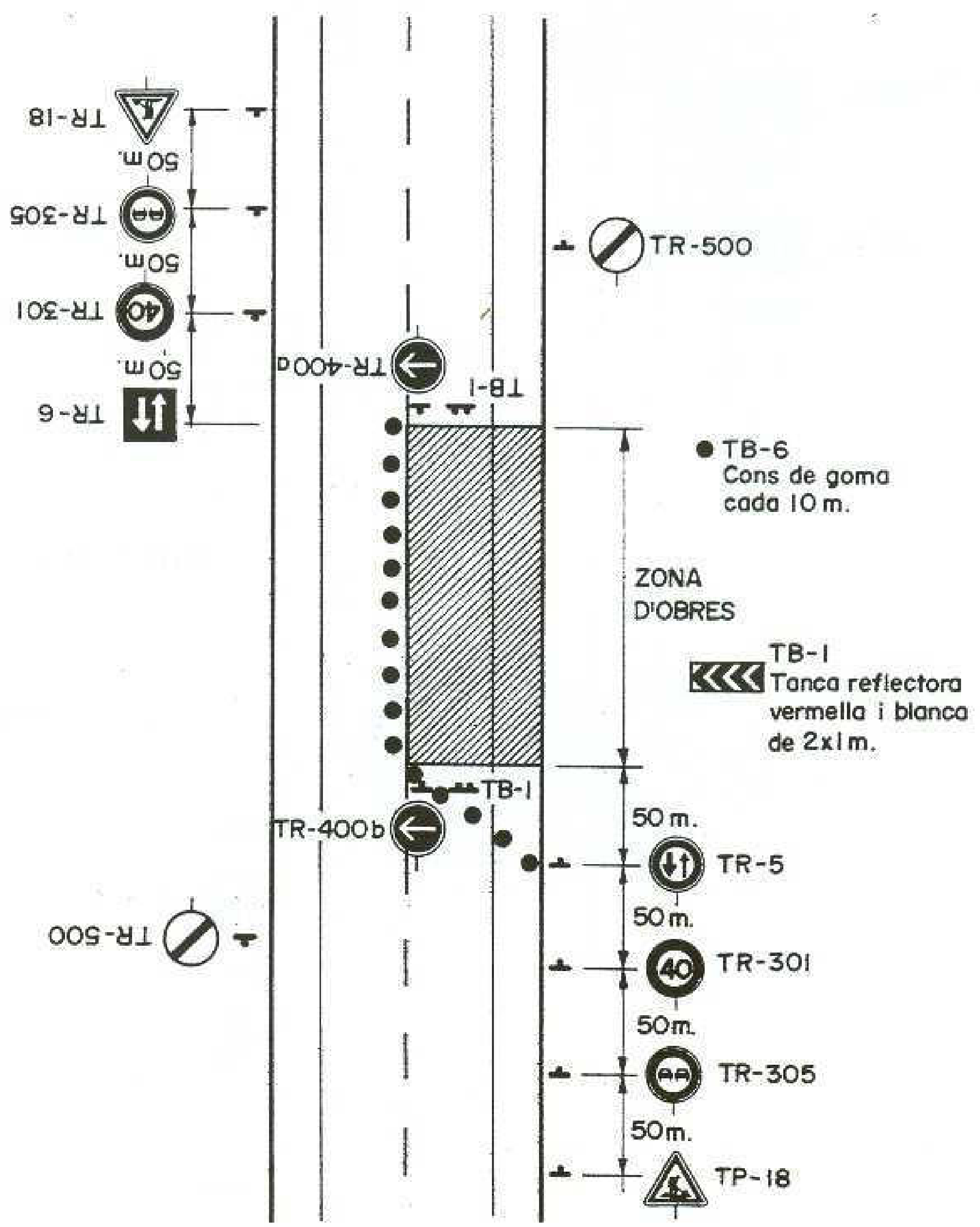

SIGNAT ELECTRÒNICAMENT PER:
Daniel Lopez Ruiz - DNI ** (SIG) el dia 17/02/2025 a les 13:41:47 i Jaume Vidal Gonzalez - DNI ** (SIG) el dia 17/02/2025 a les 16:50:17

Transcripció de l'acta número 2025-0000009 de l'òrgan de l'ens Ajuntament de Riudoms signada per: Alexandra Rodríguez Jiménez - DNI *** (SIG), Ricard Gili Ferré - DNI *** (TCAT) en data: 18/03/2025, 18/03/2025

SIGNAT ELECTRÒNICAMENT PER:
Actuacio Automatitzada Secretaria el dia 26/03/2025 a les 07:41:59

Aquest document és una còpia autèntica del document electrònic original custodiat per Diputació de Tarragona. Pot verificar la seva autenticitat a través del servei de validació de la Seu electrònica amb el CVE ... Data d'emissió ...

ACCÉS EN ZONA DE DESMUNT

FIGURA 4 A

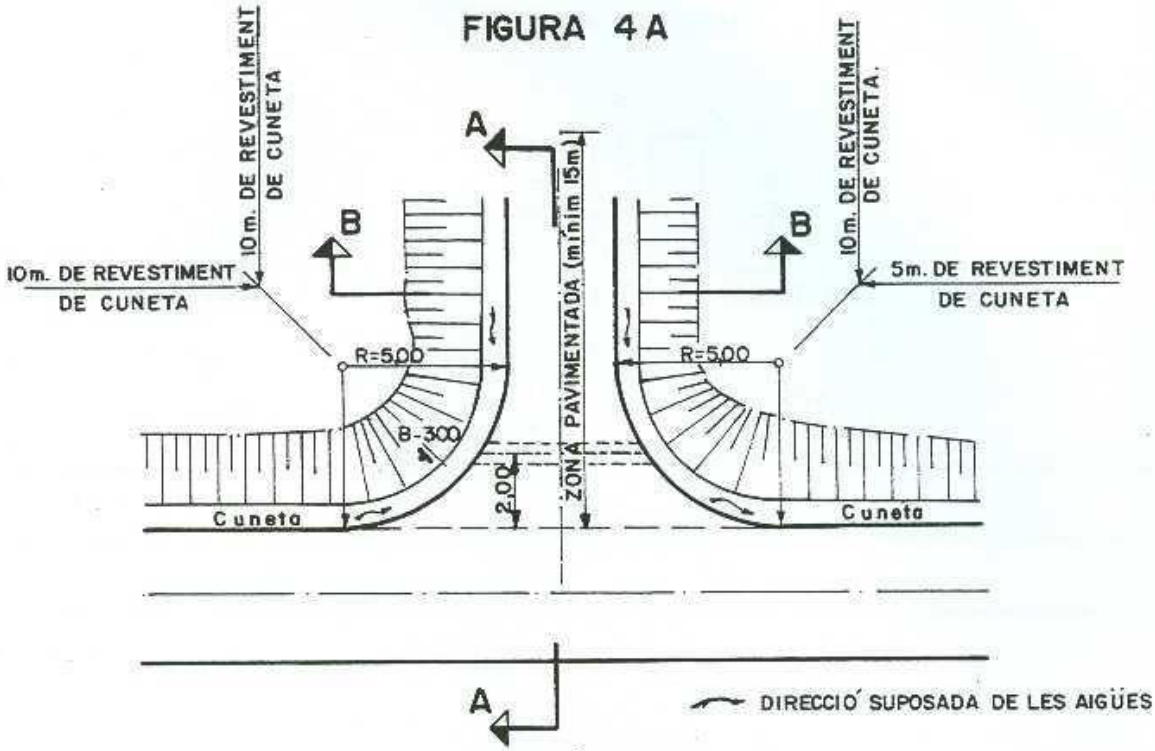

SECCIÓ A-A

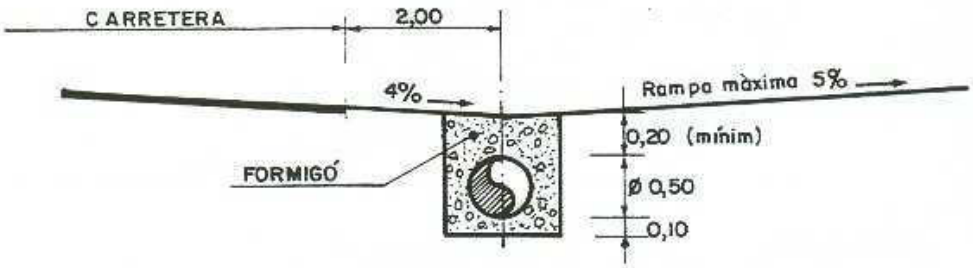

SECCIÓ B-B

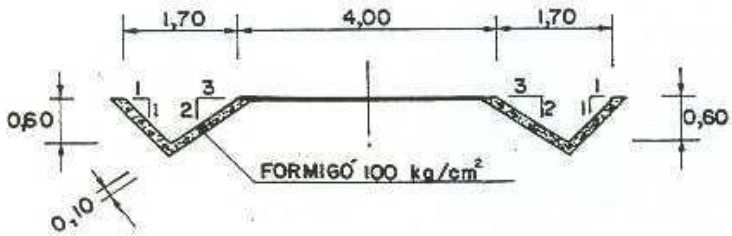

COL·LOCACIÓ

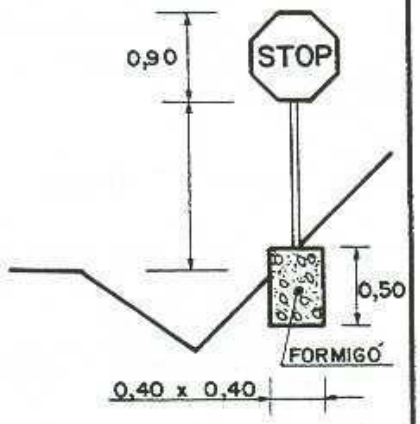

FERM FLEXIBLE

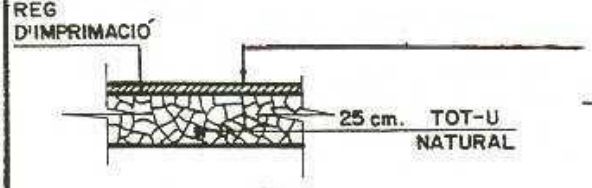

FERM RÍGID

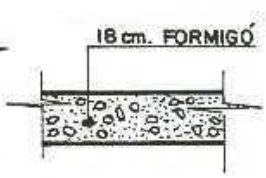

NOTA: ELS TIPUS DE FERM ASSENYALATS SÓN OPTATIUS, PODENT-SE EXECUTAR UN ALTRE QUALSEVOL SEMPRE QUE SIGUI MÉS RESISTENT.

Velocitat específica del tram.	60	70	80	90	km./h.
Distància de visibilitat	75	100	120	150	m.

SIGNAT ELECTRÒNICAMENT PER:
Daniel Lopez Ruiz - DNI ** (SIG) el dia 17/02/2025 a les 13:41:47 i Jaume Vidal Gonzalez - DNI ** (SIG) el dia 17/02/2025 a les 16:50:17

Transcripció de l'acta número 2025-0000009 de l'òrgan de l'ens Ajuntament de Riudoms signada per: Alexandra Rodríguez Jiménez - DNI *** (SIG), Ricard Gili Ferré - DNI *** (TCAT) en data: 18/03/2025, 18/03/2025

SIGNAT ELECTRÒNICAMENT PER:
Actuació Automatitzada Secretaria el dia 26/03/2025 a les 07:41:59

Aquest document és una còpia autèntica del document electrònic original custodiat per la Diputació de Tarragona. Podeu verificar-ne la validesa introduint-hi la clau d'accés 2BBCEFC044A6B597E74BD1F3A0B5B1E9 a l'OVE amb l'URL https://ove.dip-tarragona.cat/ove/ o bé escanejant el codi QR. Data d'emissió: 04/02/2026 a les 14:51:48:33:08

ACCÉS EN ZONA DE TERRAPLÈ

FIGURA 4 B

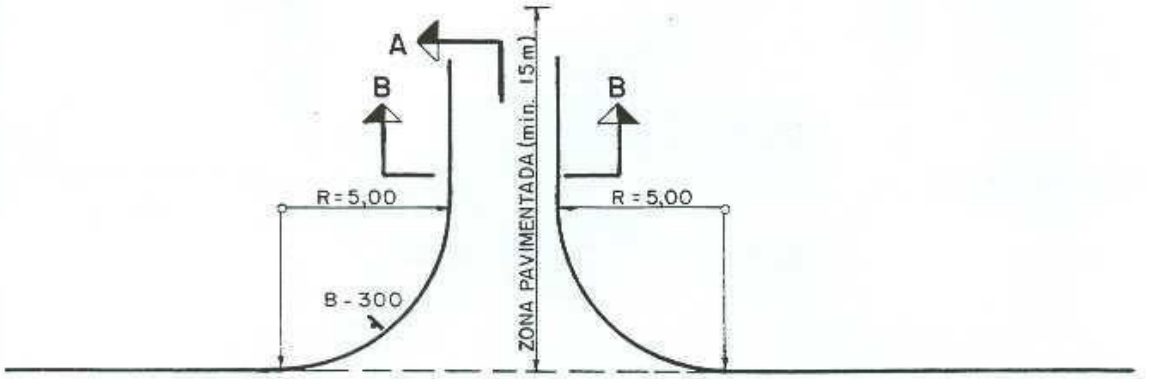

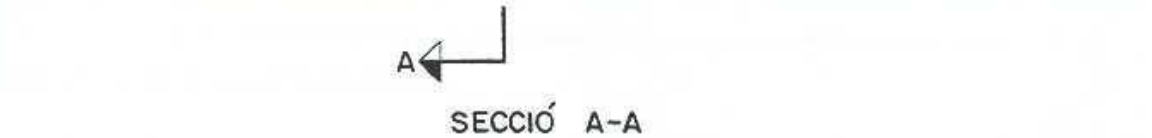

SECCIÓ A-A

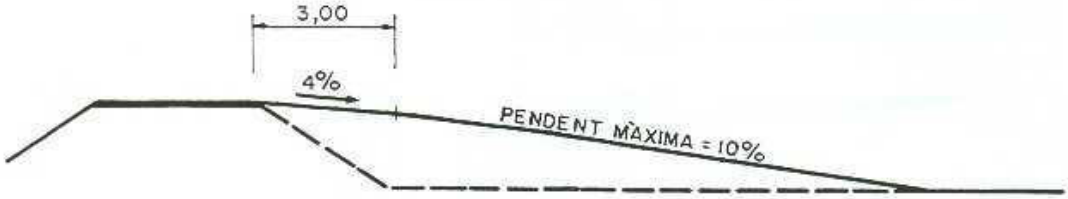

SECCIÓ B-B

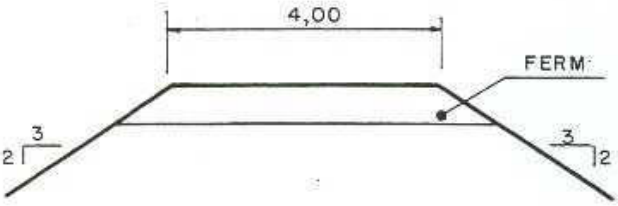

FERM FLEXIBLE

COL·LOCACIÓ

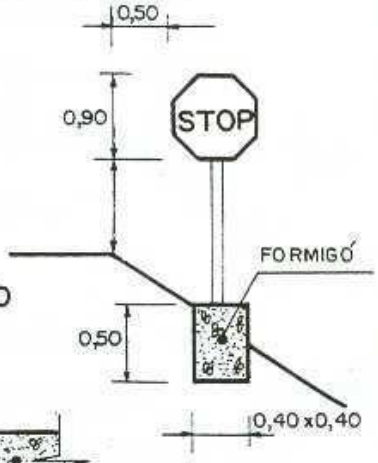

FERM RÍGID

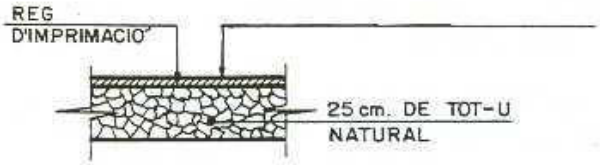

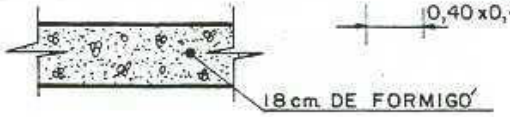

NOTA: ELS TIPUS DE FERM ASSENYALATS SÓN OPTATIUS, PODENT-SE EXECUTAR UN ALTRE QUALSEVOL SEMPRE QUE SIGUI MÉS RESISTENT.

Velocitat específica del tram	60	70	80	90	Km/h.
Distància de visibilitat	75	100	120	150	m.

SIGNAT ELECTRONICAMENT PER:
Daniel Lopez Ruiz - DNI ** (SIG) el dia 17/02/2025 a les 13:41:47 i Jaume Vidal Gonzalez - DNI ** (SIG) el dia 17/02/2025 a les 16:50:17

Transcripció de l'acta número 2025-0000009 de l'òrgan de l'ens Ajuntament de Riudoms signada per: Alexandra Rodríguez Jiménez - DNI *** (SIG), Ricard Gili Ferré - DNI *** (TCAT) en data: 18/03/2025, 18/03/2025

SIGNAT ELECTRONICAMENT PER:
Actuacio Automatitzada Secretaria el dia 26/03/2025 a les 07:41:59

Aquest document és una còpia autèntica del document electrònic original custodiat per la Diputació de Tarragona. Podeu verificar-ne la autenticitat a través del servei de validació de vial.seu.cat i introduint el CSV: 0144a65976f4b7134b05129e1e0a7b2b2ec0f4a0 o l'URL https://seu.cat/vialvalidacio/cerca?csv=0144a65976f4b7134b05129e1e0a7b2b2ec0f4a0 i l'NIF 40434005G el dia 20/02/2025 a les 14:51:48:33:08