AJUNTAMENT DE RIUDOMS

BIM

Butlletí d'Informació Municipal de l'Ajuntament de Riudoms

Núm. 131
Setembre - Octubre 2019

Riudoms sota els efectes de l'aiguat de l'octubre

Pàg. 9 - 11

www. riudoms.cat | ajuntament@riudoms.cat | tel. 977 850 350

Sumari

Escrit de l'Alcalde	3
Àrea de Governació	4
Àrea de Dinamització Social	7
Àrea de Serveis Públics	8
Àrea de Mobilitat	12
Breus	13
Àrea d'Educació i Formació	14
Àrea de Cultura	15
Breus	16
Àrea de Joventut	17
Opinió dels grups municipals	18
Sabies que...	20

AJUNTAMENT
DE RIUDOMS

BIM
Butlletí Informatiu Municipal

Publicació mensual
Exemplar de difusió gratuïta

Edita:
Ajuntament de Riudoms
C/ Major, 52
43330 Riudoms
www.riudoms.cat
ajuntament@riudoms.cat
977 850 350

Redacció i coordinació:
Àrea de Comunicació
premsa@riudoms.cat

Fotografies:
Ajuntament de Riudoms
Associació Catalana de Municipis

Impressió:
Producciones MIC, S.L.

Dipòsit Legal:
T-167/03

Tirada:
2.500 exemplars

Aquesta és una publicació gratuïta que edita l'Ajuntament de Riudoms. Si algun veí o veïna no l'ha rebuda a casa seva, pot dirigir-se a les Oficines de l'Ajuntament de Riudoms, facilitar les dades de contacte i sol·licitar-ne un exemplar.

Equip de Govern - Junts per Riudoms

Sergi Pedret Llauradó
spedret@riudoms.cat
Alcaldia, Governació, Comunicació, Casal Riudomenc

Núria Mas Folch
nmas@riudoms.cat
Dinamització Social i Seguretat Ciutadana

Inmaculada Parra Hipólito
iparra@riudoms.cat
Promoció Municipal i Esports

Judit Albesa Fontgivell
jalbesa@riudoms.cat
Educació i Benestar Social

Jordi Domingo Ferré
jdomingo@riudoms.cat
Hisenda i Urbanisme

Josep M. Bages Virgili
jmbages@riudoms.cat
Serveis Públics i Medi Rural

Verònica Torres Ferrant
vtorres@riudoms.cat
Cultura i Festes

Oposició

Ricard Gili Ferré
rgili@riudoms.cat
Regidor ERC-AM

Carme Cros Garrido
ccros@riudoms.cat
Regidora ERC-AM

M. Teresa Basora Gallisà
mtbasora@riudoms.cat
Regidora ERC-AM

Arnau Salvat López
asalvat@riudoms.cat
Regidor ERC-AM

Enric Jódar Ciurana
ejodar@riudoms.cat
Regidor CUP-Amunt

José Manuel Hernández Pérez
jmhernandez@riudoms.cat
Regidor PSC-CP

Escrit de l'Alcalde

Riudoms, més enllà de l'àmbit municipal

Avui en dia, tots som coneixedors de la tasca principal dels Ajuntaments en un municipi: estar a disposició dels veïns i veïnes segons les seves necessitats, prestar uns serveis de qualitat i gestionar els equipaments bàsics pel nostre dia a dia, sempre amb l'objectiu de millorar el vostre benestar tant de forma individual com de forma col·lectiva com a poble.

Si bé aquest és el nostre objectiu principal com a Govern, cal tenir en compte que en els temps actuals, cal destinar també esforços a portar el municipi més enllà del nostre terme municipal.

És per aquest motiu que és important poder representar Riudoms en administracions, ens o institucions supramunicipals i poder participar i assabentar-se de primera mà de les decisions que es prenen i que afecten els pobles i ciutats de Catalunya, i per tant, que ens afecten també a nosaltres.

> "És important poder representar Riudoms en administracions supramunicipals i poder participar i assabentar-se de primera mà de les decisions que es prenen

Sota aquesta concepció, i com a alcalde de Riudoms, vaig decidir acceptar la proposta de formar part del comitè executiu de l'Associació Catalana de Municipis (ACM), en el qual hi assumeixo el càrrec de vicepresident de l'àrea de Territori i Sostenibilitat.

L'ACM, que compta amb més d'un miler d'associats entre ajuntaments, consells comarcals, diputacions i entitats municipals descentralitzades, actua com a veu principal del municipalisme català. Entre les seves tasques, es dedica a defensar els interessos del món local a administracions supramunicipals, assessora i dóna suport als ens locals, fent que els tràmits del dia a dia en els ajuntaments puguin ser més fàcils amb les eines i recursos que ofereixen pels seus municipis associats.

Així, l'Ajuntament de Riudoms, des que es va adherir a l'ACM l'any 1981, ha pogut ser beneficiària de les facilitats que l'associació posa a la nostra disposició, ja sigui en tràmits de compres, en assessorament jurídic, en formació pels regidors i regidores o en l'acompanyament en els nostres interessos com a municipi.

Com a alcalde de Riudoms doncs, em comprometo a continuar treballant de la manera més propera possible a tots i totes vosaltres, com a riudomencs i riudomenques, i alhora a ser el representant en el territori de la nostra veu com a poble.

Sergi Pedret Llauradó
Alcalde

Sergi Pedret, vicepresident del nou comitè executiu de l'ACM

El 20 de setembre, la candidatura encapçalada pel Sr. Lluís Soler, alcalde de Deltebre, de la qual l'alcalde Sergi Pedret en forma part com a membre i vicepresident del comitè executiu, va ser elegida per dirigir l'Associació Catalana de Municipis (ACM) durant els pròxims anys.

L'ACM és una entitat que vetlla per la defensa i la representació dels interessos dels municipis davant d'altres administracions supramunicipals i assessora i dóna suport als ens locals en tràmits administratius i oferint formació.

El delegat territorial del Govern visita l'Ajuntament

L'alcalde Sergi Pedret i el regidor d'Urbanisme, Jordi Domingo, es van reunir a principis de setembre amb el Sr. Òscar Peris Ròdenas, delegat territorial del Govern de la Generalitat a Tarragona, en una visita institucional a l'Ajuntament de Riudoms.

En la reunió es van tractar diversos temes d'interès municipal que depenen de la Generalitat de Catalunya.

Presentat el projecte social de La Bona Brossa

L'alcalde Sergi Pedret va presentar, el diumenge 6 d'octubre, el projecte *La Bona Brossa* durant el dinar solidari que va celebrar la delegació de Riudoms de la Lliga contra el càncer. També, el divendres 11 d'octubre, juntament amb els col·lectius que treballen per la lluita contra el càncer a Riudoms van visitar els alumnes de 1r de BAT de l'Institut Joan Guinjoan per conformar el grup tractor del projecte.

L'objectiu d'aquesta iniciativa, impulsada per l'empresa Secomsa i pel Consell Comarcal del Baix Camp amb la col·laboració dels ajuntaments, és donar un valor social a la recollida selectiva dels residus i destinar els diners que s'aconsegueixin amb l'increment de la recollida a projectes socials decidits per la ciutadania. Pròximament, es faran reunions a peu de carrer per informar els veïns i les veïnes de la campanya.

Medi Ambient

Riudoms ampliarà la Depuradora Municipal

Fruit de diverses reunions de l'Ajuntament de Riudoms amb l'Agència Catalana de l'Aigua (ACA) i el Consell Comarcal del Baix Camp durant l'últim any, l'ACA ha comunicat recentment l'inici del projecte d'ampliació de l'estació depuradora d'aigües residuals de Riudoms. Aquesta actuació respon a les necessitats de sanejament futures del municipi. Actualment, la Depuradora de Riudoms, que té gairebé 30 anys d'existència, és gestionada pel Consell Comarcal del Baix Camp. L'execució del projecte es preveu per a mitjans del 2020.

Acte per recordar l'1 d'octubre

L'Ajuntament de Riudoms va convocar una aturada amb motiu del segon aniversari del referèndum del primer d'octubre de 2017, en què es va fer la lectura del manifest de l'Associació Catalana de Municipis.

Jornada de Govern Obert

L'alcalde Sergi Pedret, com a regidor de Participació i Transparència, va participar el 10 d'octubre a la Jornada de Govern Obert organitzada per l'Administració Oberta de Catalunya.

Trobada de regidors de joventut

La regidora de Joventut, Núria Mas, va participar el 5 d'octubre a la Trobada de regidors i regidores de joventut a Tarragona, celebrada a l'Espluga de Francolí i on s'hi van compartir experiències i recursos per a les polítiques de joventut municipals.

Jornada d'arts i biblioteques

L'alcalde Sergi Pedret, el programador del Teatre i la responsable de la Biblioteca van assistir a la jornada "Les arts escèniques, la música, arts visuals i biblioteques a l'àmbit municipal", organitzada per la Direcció General de Creació, Acció Territorial i Biblioteques.

Dinamització Social

Resultats de la votació dels projectes de les entitats locals

Durant la 39a Fira de l'Avellana, els veïns i les veïnes de Riudoms van poder participar en l'elecció dels projectes presentats per les entitats locals que consideressin de més interès per al municipi. Els 8 projectes amb més vots se'ls concedirà una dotació econòmica extraordinària de 1000 €, per als 4 primers, i de 500 €, als 4 següents.

Es va recollir un total de 489 enquestes, de les quals eren vàlides 415. Els resultats són:

Projectes que rebran la subvenció extraodinària de 1000 €

Lliga contra el càncer - Ajuda psicosocial i econòmica als afectats de càncer i a les seves famílies.
Associació Amics de Riudoms - Instal·lació d'un desfibril·lador a la piscina.
Parròquia de Sant Jaume - Restauració veleta del campanar.
AMPA Escola Beat Bonaventura - Toquem les matemàtiques: crearem un ambient de mercat i un ambient de construcció.

Projectes que rebran la subvenció extraordinària de 500 €

AMPA Institut Joan Guinjoan - «Fem ciència a l'Institut: l'escalfament global i l'ADN molecular». Millorem el laboratori.
Cáritas Parroquial - Habitatge digne. Millores a l'habitatge social.
Associació de Dones Bella Llar - Seguint les passes de Gaudí.
Associació de Jubilats i Pensionistes de Riudoms - Portem els socis al teatre de «gran format».

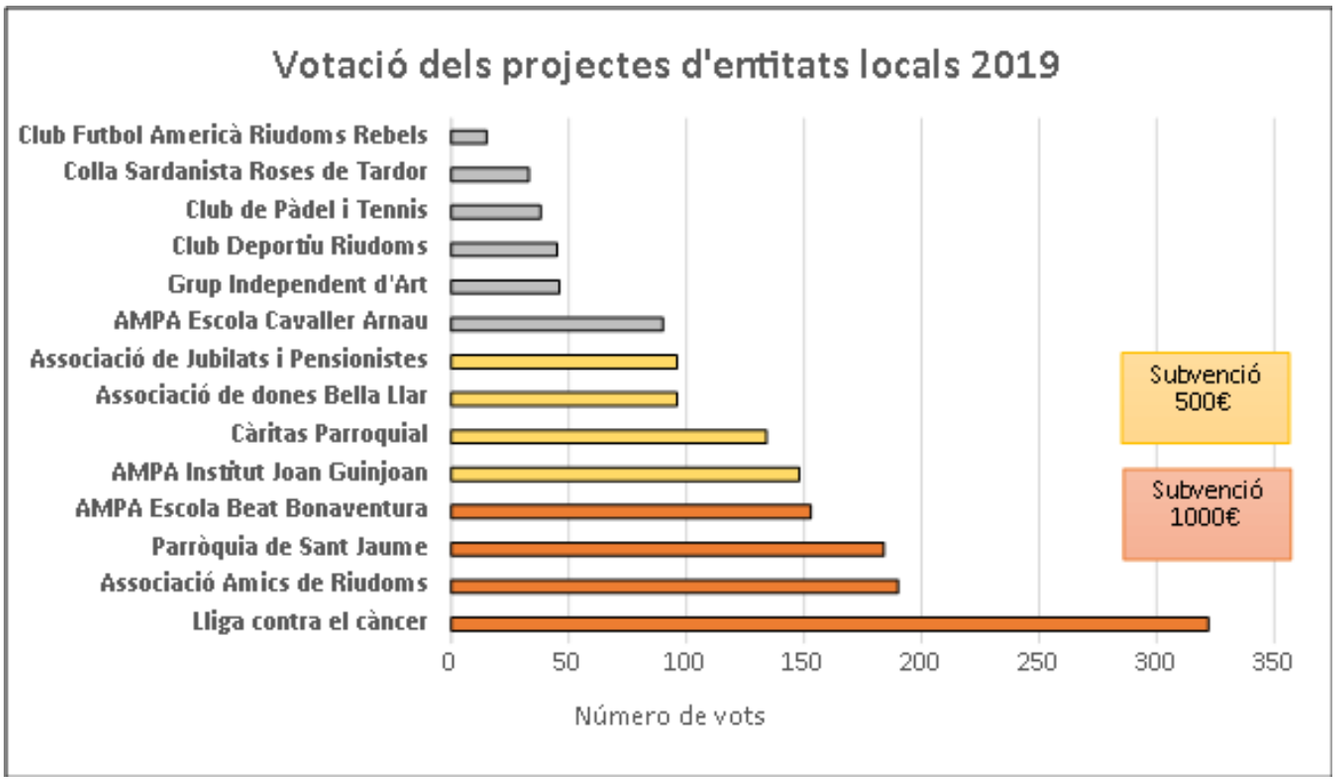

Riudoms rep 3 Flors d'Honor del projecte Viles Florides

El divendres 27 de setembre, Riudoms va ser guardonat amb tres Flors d'Honor del projecte Viles Florides per tercer any consecutiu.

L'alcalde Sergi Pedret i el regidor de Serveis Públics, Josep M. Bages, acompanyats dels responsables tècnics de la regidoria i de la Brigada Municipal van assistir a l'acte de lliurament de premis que es va celebrar a Lloret de Mar i que reconeixen aquells municipis que treballen per a la transformació dels espais públics a través de l'enjardinament i la millora dels espais verds.

L'Ajuntament dóna suport al sector de l'avellana

L'Ajuntament va acompanyar, el 10 de setembre, el col·lectiu de pagesos de Riudoms a la mobilització amb tractors del sector de la fruita seca per demanar uns preus dignes per a l'avellana.

Uns 200 vehicles utilitzen la unitat mòbil de la ITV a Riudoms

A principis d'octubre, una unitat mòbil es va desplaçar a Riudoms per realitzar la inspecció tècnica de tractors i ciclomotors. Una trentena de ciclomotors i més de 170 tractors van sol·licitar aquest servei.

Serveis Públics

Els efectes de l'aiguat del 22 d'octubre a Riudoms

El dimarts 22 d'octubre, Riudoms va viure un episodi excepcional de pluges intenses que va deixar un balanç de prop de 200 l/m^2 i de nombroses afectacions i desperfectes, tant a zones públiques com de particulars. La Brigada Municipal va treballar per minimitzar els efectes i, posteriorment, va netejar les zones més afectades del nucli urbà per restablir la circulació tant de vehicles com de vianants.

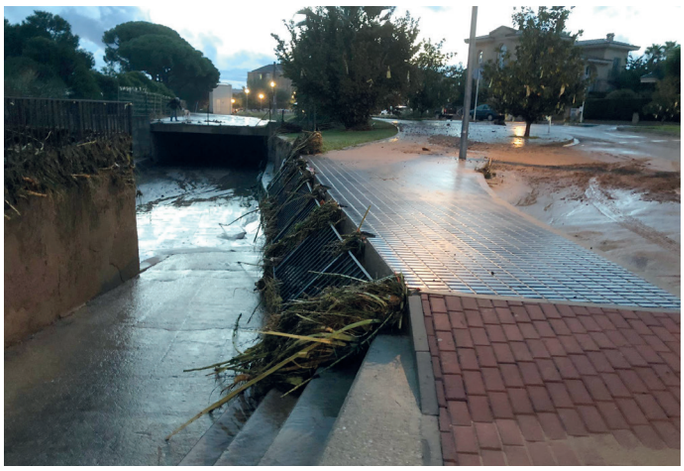

Administracions supramunicipals visiten Riudoms per conèixer els efectes de l'aiguat

Els dies posteriors a l'aiguat, responsables de diferents departaments de la Generalitat de Catalunya van visitar Riudoms per conèixer i valorar els danys provocats per les intenses pluges. En concret, es van visitar algunes de les zones més afectades com són el barranc del Portal al Camí del Recreo, el barranc de Santa Eulàlia al seu pas per la zona del Campàs, i el barranc de la Cambra a la Riera de Maspujols. Amb la valoració dels danys, s'han definit les actuacions d'urgència que s'hi realitzaran per part del Departament de Territori i Sostenibilitat i que s'iniciaran pròximament.

El dijous 31 d'octubre, l'alcalde Sergi Pedret va assistir a la reunió del Consell d'Alcaldes del Baix Camp per fer una valoració dels efectes de l'aiguat i per acordar mesures.

Els tècnics del Servei Territorial de Cooperació Local a Tarragona del Departament de la Presidència van visitar les zones malmeses per fer les gestions necessàries per a l'arranjament d'aquestes.

El conseller de Territori i Sostenibilitat de la Generalitat de Catalunya, Hble. Sr. Damià Calvet, la directora dels Serveis Territorials de Territori i Sostenibilitat, la Sra. Trinitat Castro, i la secretària de Medi Ambient i Sostenibilitat, la Sra. Marta Subirà van visitar, el dimarts 29 d'octubre, algunes de les zones més afectades. Dos dies després, també ho va fer el delegat del Govern a Tarragona, el Sr. Òscar Peris.

Què poden fer els veïns i les veïnes afectats pels aiguats de l'octubre?

L'Ajuntament va realitzar dues reunions informatives amb els veïns i les veïnes afectats pels aiguats, el dilluns 11 i el dimecres 13 de novembre, on van intervenir el regidor de Serveis Públics, Josep M. Bages, i l'alcalde Sergi Pedret.

Els veïns i les veïnes als quals l'aiguat hagi causat danys als masos i terrenys de la seva propietat han d'emplenar una sol·licitud de declaració de danys, disponible a l'OAC de l'Ajuntament, i presentar-la a l'Oficina Comarcal del Baix Camp del Departament d'Agricultura, Ramaderia, Pesca i Alimentació de la Generalitat de Catalunya.

Aquesta oficina està situada a:
Passeig de Sunyer, 4-6
43202 Reus
977 326 336
abcamp.daam@gencat.cat
Horari d'atenció al públic:
de dilluns a divendres de les 9 h a les 14 h

De la mateixa manera, els veïns i veïnes del nucli urbà, així com establiments i empreses, afectats per l'aiguat, també van poder sol·licitar ajudes fins al 22 de novembre, en aquests casos, al Ministeri de l'Interior.

Josep M. Bages Virgili

Regidor de l'àrea de Serveis Públics i Medi Rural

Treballar per restablir la normalitat

Aquest passat mes d'octubre, el nostre poble ha viscut un episodi meteorològic advers que, després de 25 anys, ha tornat a malmetre el nostre terme municipal i nucli urbà.

Riudoms és un poble de rieres i barrancs, i per tant, pluges de 200 l/m^2 com les del 22 d'octubre, fan que es desbordin aquests passos per la gran quantitat d'aigua caiguda en poc temps. És per això que, des de l'Ajuntament, vàrem posar les eines i recursos necessaris, des del primer moment, per poder vetllar per la seguretat personal dels nostres veïns i veïnes i per poder arranjar els danys materials.

Des de la Brigada Municipal, un cop transcorregut el temps de la intensa pluja, quan aquesta començava a minvar i es va poder iniciar la tasca de retirar canyes, arenes i pedres del sistema de recollida de pluvials i en llocs de pas de vehicles, es van posar en marxa les màquines corresponents. A primera hora de la matinada, van començar a treballar per arranjar els desperfectes més urgents, tant dels carrers del poble com dels camins i terrenys del terme.

A partir d'aquí, l'Alcalde i regidors del Govern hem treballat per gestionar, amb les administracions superiors, les reparacions i ajuda necessària, estant al costat dels veïns per informar-los i assessorar-los en els tràmits pertinents. I continuem treballant per poder rebre aquest suport i restablir la normalitat al més aviat possible.

Riudoms celebra la Setmana Europea de la Mobilitat

L'Ajuntament de Riudoms va participar enguany a la celebració de la Setmana Europea de la Mobilitat organitzant un conjunt d'activitats que van tenir lloc del 20 al 22 de setembre.

L'objectiu d'aquesta iniciativa era promoure hàbits respectuosos amb el medi ambient i, a la vegada, saludables per a les persones, com ara desplaçar-se a peu a l'escola i fomentar l'ús de la bicicleta com a mitjà de transport sostenible, tal com es va iniciar amb la campanya «Riudoms pedala» l'any passat.

Els centres educatius de Riudoms també van sumar-se a la Setmana realitzant diverses activitats el divendres 20 de setembre.

El diumenge 22 es va fer una "Pedalada de contes" familiar a càrrec de Jeep Gasulla en un trajecte fins al Mas de la Calderera.

Actuacions per suprimir les barreres arquitectòniques

Amb motiu de la Setmana Europea de la mobilitat, l'alcalde Sergi Pedret, acompanyat del regidor de Serveis Públics, Josep M. Bages, i la regidora de Mobilitat, Núria Mas, van fer un recorregut pels carrers del municipi amb persones amb mobilitat reduïda i necessitats especials per detectar les barreres arquitectòniques i poder suprimir-les.

El Nadal es viu a Riudoms

14è Mercat de Nadal i 2n Mercat d'Artistes MercArt | Parc Infantil de Nadal | Pastorets | Cistella de Nadal del Comerç Local | L'home dels nassos | Cavalcada de SSMM els Reis d'Orient | Concert de Reis

Consulta tota la programació a **www.riudoms.cat**

Salut

L'Ajuntament s'adhereix al Dia Mundial de l'Alzheimer

L'Ajuntament de Riudoms va adherir-se a la commemoració del Dia Mundial de l'Alzheimer que es va celebrar el dissabte 21 de setembre. Durant els dies previs, el personal de l'Oficina d'Atenció a la Ciutadania (OAC) va lluir un llaç verd i, a la façana de l'Ajuntament, s'hi va penjar un llaç gran també de color verd com a mostra de suport a les persones afectades.

D'altra banda, el dimarts 15 d'octubre, a l'Edifici Escoles Velles, va tenir lloc un cinefòrum dedicat a l'Alzheimer a càrrec de professionals de la Residència L'Onada de Riudoms.

Benestar Social

Es renova el conveni d'ajuts

L'alcalde Sergi Pedret ha signat la renovació de l'aportació econòmica que l'Obra Social "la Caixa" fa al programa «Riudoms solidari amb la gent gran», destinat a atendre situacions de necessitat de persones grans del municipi.

Comerç Local

Nova edició del curs d'emprenedoria

Aquesta tardor ha tingut lloc una nova edició del programa de cursos de formació pràctica "Emprenedoria i empresa" destinat a comerços, emprenedors i persones que busquen o volen canviar de feina.

Educació i Formació

Arrenquen els cursos, tallers i xerrades del curs 2019-2020

Aquest mes d'octubre, van començar les activitats formatives per a adults del curs 2019-2020 que organitza la Regidoria d'Educació i Formació. Aquest any, s'hi han inscrit més de tres-centes persones que participaran d'un total de catorze propostes que inclouen cursos d'habilitats manuals, de formació i de salut i benestar, així com les Aules d'Extensió Universitària per a major de 55 anys que organitza l'Ajuntament amb la col·laboració de la Universitat Rovira i Virgili. A més, durant el curs, es realitzaran les activitats que formen el 10è Cicle de xerrades «Envelliment actiu i de qualitat» i que consten de tallers d'alimentació, cineforums, xerrades sobre noves tecnologies i consells sobre vida saludable.

Llar d'Infants

La Llar d'Infants, una referència per als altres centres

La Llar d'Infants "Picarols" va acollir una visita formativa d'equips educatius de diferents centres del Baix Camp i del Tarragonès. El seu objectiu era conèixer la manera de fer i entendre l'atenció de l'infant i els espais de la Llar d'infants de Riudoms, com a referent del camí que volen seguir als seus centres.

Cultura

Clausura de l'exposició "El temps retorna"

El divendres 6 de setembre va tenir lloc l'acte de cloenda de l'exposició itinerant "El temps retorna. 500 anys del Renaixement a la Catalunya Nova" amb una ponència a càrrec de l'arquitecte Jordi Romera Cid que es va centrar en l'Església de Sant Jaume de Riudoms dins el context del Renaixement. L'arquitecte municipal, Joan Alonso, va ser l'encarregat de presentar l'acte.

L'Església de Sant Jaume, Monument històric

El Govern de la Generalitat de Catalunya va acordar, el mes de setembre, declarar Bé Cultural d'Interès Nacional, en la categoria de Monument Històric, l'Església de Sant Jaume Apòstol de Riudoms, i la delimitació del seu entorn de protecció. Aquesta declaració es produeix després d'uns anys de gestions per part de l'Ajuntament i de la Parròquia.

Biblioteca

Els llibres marquen l'inici del nou curs de L'hora del conte

El dissabte 19 d'octubre, la Biblioteca Pública Antoni Gaudí va donar el tret de sortida al curs 2019-2020 de l'activitat infantil L'hora del conte amb l'espectacle "Llibres amb biblioteques dins" a càrrec de la narradora Assumpta Mercader. L'hora del conte té lloc cada dissabte no festiu a les 12 del matí.

Promoció Econòmica

La Gastrofira de Riudoms, present a la jornada de turisme i gastronomia de la Costa Daurada

El director de la Fira de l'Avellana, Francesc Xavier Bonet Ortiz, juntament amb Jaume Bages Jansà, de www.estrategic.cat, van explicar el 25 d'octubre el projecte del nou espai gastronòmic de la Gastrofira Riudoms a la jornada "Turisme i gastronomia a la Costa Daurada. Estratègies d'èxit al Camp de Tarragona" celebrada a la Facultat de Turisme i Geografia de Vila-seca.

Turisme

Visita al patrimoni cultural

L'Espai Històric-Cultural "La cisterna vella" i la Casa Pairal d'Antoni Gaudí van acollir una visita guiada dels nascuts l'any 1949 a càrrec de l'Eudald Salvat Mestre, i acompanyat de la regidora de Turisme, Inma Parra.

Esports

Campionat de patinatge

Els dies 11, 12 i 13 d'octubre, Riudoms va acollir el Campionat de patinatge artístic de Catalunya de la Federació Catalana de Patinatge de les categories benjamí, aleví i infantil 2019.

Joventut

La II Jornada RiudomsJove dóna el tret de sortida a les activitats de l'Espai Jove

La regidoria de Joventut va organitzar la II Jornada "Riudoms Jove" el dissabte 28 de setembre amb el món urbà com a tema protagonista. La jornada va començar al matí amb una activitat de Graffiti dirigida per Rustik Studio a l'Skate Parc. Al mateix lloc, es va fer una mostra d'skaters a càrrec del Club Skateboard de Tarragona i danses urbanes amb el Centre Actiu i L'Estudi de Riudoms. Al migdia, va tenir lloc un aperitiu musical. A la nit, la plaça de l'Església va acollir un sopar jove a càrrec dels establiments Taperia Casal, Sake Sushi i Katacrep, i el concert amb el grup de versions «Sixtus» i PD Macarroni que va finalitzar la Jornada d'aquest any. Aquesta jornada va donar inici a la temporada d'obertura de l'Espai Jove.

Calendari d'activitats

Per aquesta tardor, l'Espai Jove ha programat un conjunt d'activitats temàtiques.

El mes d'octubre ha estat dedicat al terror i s'han ofert activitats relacionades amb aquesta temàtica. El mes de novembre s'ha dedicat a jocs d'intriga, experiments i resolució d'enigmes. I, per al mes de desembre, s'han programat activitats relacionades amb les manualitats i la decoració nadalenca.

L'Espai Jove obre del dimarts al dijous de les 16.30 h a les 19.30 h i els divendres i dissabtes de les 17 h a les 21 h.

Fets, i no paraules

Ments pensants. El món necessita filòsofs que pensin teories sobre el funcionament de l'univers i de la societat. Grans pensadors. Però us heu preguntat mai que per molta gent pensant que hi hagi i moltes bones idees que sorgeixin, si ningú treballa, el món no tira endavant?

L'equip de Govern Municipal, des de fa molts anys, ha treballat i treballa fins a deixar-s'hi la pell per tirar endavant i millorar el poble. Els regidors de Govern han dedicat i dediquen grans esforços i una immensa quantitat del seu temps al servei dels veïns i veïnes del nostre poble. Pensen primer, i després executen i treballen.

Alguns dediquen hores i hores a treballar de val
pel bon funcionament del poble. Altres dediquen
del món com ho farien ells o més encara, a publ

És l'Equip de Govern qui contacta amb insistènc
netegi les rieres del nostre municipi. És l'Equip d
perquè la Generalitat declari l'Església de Sant Ja
cional. És el Govern qui ha tirat endavant la prop
reunions i gestions necessàries amb els propietar

Un repte que no pot esperar més

Una reflexió compartida entre els que vam formar la candidatura d'Esquerra Riudoms a les darreres eleccions és l'animadversió que hem percebut cap als immigrants que conviuen amb nosaltres, sobretot cap als d'origen marroquí. De fet, una de les sorpreses negatives de la campanya electoral van ser comentaris que clarament podríem qualificar de racistes, del tipus "aquests moros només viuen de les ajudes i a nosaltres ningú ens ajuda tant".

No entrarem a fer un anàlisi de qui és el responsable d'aquesta situació, entre d'altres coses perquè això ens faria malgastar temps i esforços. Ara bé, el que és imprescindible és afrontar aquest repte i preguntar-nos què podem fer per avançar cap a una societat més inclusiva.

Som conscients que aquest és un repte que t
que des de Riudoms no poguem posar-hi el m
la CUP portàvem als nostres programes elec
la inclusió dels nouvinguts. De fet, tots dos p
avançar en aquest àmbit.

En canvi, Junts per Riudoms no va exposar ga
Malauradament, això no és cap sorpresa ja
Tanmateix, és hora que tots fem un pas enda
A nosaltres no ens trobareu fent un discurs

Què passa amb el servei de menjador escolar?

L' inici de curs ha estat una mica caòtic pel que fa al servei de menjador escolar. Hi ha hagut famílies que no han pogut utilitzar el servei. Un servei que ha de ser universal, és a dir, garantir que ningú en quedi exclòs.

En el ple del setembre passat vam preguntar sobre aquest tema. La resposta va ser que s'havia solucionat la problemàtica. Sí, el dia que ens ho van dir estava solucionat. Però després d'haver deixat diverses famílies sense poder gaudir del servei en els primers dies de curs.

El servei de menjador i el seu funcionament poc varia d'un curs a l'altre. Com es pot

fer tan mala previsió i deixar gent sense el s
de reservar plaça al menjador des del juny. Ai
un número fixe d'alumnat. Però del juny al se
personals de les famílies, augmentant el nor
l'Ajuntament ha de poder garantir que l'alumna
format d'esporàdic que també s'ofereix.

El gener d'aquest any vam presentar una
menjadors", aprovada amb els vots a favor del
En aquell moment vam dir que per nosaltres

Nota de la redacció: per aquest número, no s'ha rebut l'article d'aquest grup municipal, per la qual cosa s'ha deixat en blanc l'espai reservat a tal efecte.

Grup Municipal de Junts per Riudoms

e valent perquè es facin les accions necessàries
quen el seu temps a explicar i publicar a la resta
publicar notícies com si ho haguessin fet ells.

tència amb l'Agència Catalana de l'Aigua perquè
uip de Govern qui ha fet les gestions necessàries
nt Jaume Apòstol com a Bé Cultural d'Interès Na-
proposta de la Gastrofira. És el Govern qui fa les
ietaris de l'Hort del Coques per posar-hi solució.

Això són propostes executades i no propostes només escrites o parlades.

Que fàcil és pensar i proposar tot el que s'hauria de fer si no et toca fer-ho a tu. I que fàcil és, un cop l'Equip de Govern ha dut a terme accions que portaven al seu programa electoral i que, quina casualitat!, coincidien amb les propostes fetes a posteriori per part de l'oposició, atribuir-se el mèrit i vanagloriar-se de la feina feta; això sí, feta per part dels altres.

Que fàcil és fer una publicació a les xarxes socials explicant la gran feina que "pensem"... Mentrestant, els altres que treballin!

Grup Municipal d'ERC-AM

que transcendeix Riudoms, però això no vol dir
el nostre granet de sorra. Tant Esquerra com
electorals un paquet de mesures per afavorir
dos partits vam plantejar fer un pla global per

ar gairebé cap mesura en matèria d'integració.
a ja que segueix la tradició històrica de CiU.
endavant i deixem de mirar a un altre costat.
curs simple ni bonista, sinó que ens trobareu
arremangant-nos per contribuir a la integració i a la cohesió social. Per això aquest serà un dels àmbits que treballarem aquest mandat. Ho farem perquè estem convençuts que és bo per Riudoms.

Per acabar, una reflexió: quants marroquins han sortit fotografiats els últims 10 anys al Butlletí d'Informació Municipal que ara teniu entre mans? No ens equivocarem si diem que han estat molt pocs, de fet potser els podríem comptar amb els dits de dues mans. Com volem que algú se senti part de Riudoms i es miri els nostres butlletins i revistes si fem com si no existís?

Grup Municipal de la CUP-Amunt

el servei? L'Ajuntament ofereix la possibilitat
y. Això està molt bé de cara a tenir assegurat
al setembre poden canviar les circumstàncies
l nombre d'usuaris del servei. A més d'això,
umnat s'apunti a dinar el mateix dia, segons el

una moció en suport a l'organització "SOS
r del PDeCAT i l'abstenció dels regidors d'ERC.
ltres el model del nostre poble, que ofereix
aquest servei municipalitzat, és un bon model. Però que presentava aspectes a millorar. I així ha quedat palès aquest inici de curs.

Creiem que des de la regidoria cal escoltar les demandes de les famílies, vehiculades des de les AMPA. En el moment de presentar la moció se'ns va dir que el contacte amb les AMPA era continuat, però sabem que no està sent així en aquest mandat.

Les demandes i deteccions de problemàtiques que fan les AMPA no volen altra cosa que la millora del servei. Esperem que des de l'Ajuntament es demostri el mateix interès i es treballi en aquest sentit. La CUP seguirem insistint per a que així sigui.

Grup Municipal del PSC-CP

Sabies que...

Si tens entre 11 i 18 anys, pots fer-te el carnet RiudomsJove i participar de les activitats que organitza l'Espai Jove, com també gaudir dels serveis que ofereix.